



操作マニュアル【立花トレードリッチ 編】

立花証券株式会社（金融商品取引業者）関東財務局長（金商）第 110 号

加入協会：日本証券業協会、一般社団法人金融先物取引業協会

指定紛争解決機関／苦情・紛争解決機関：特定非営利活動法人 証券・金融商品あっせん相談センター (FINMAC)

はじめに

この度は、立花証券をご利用いただき、誠にありがとうございます。

本書は株式取引の高性能リッチクライアント「立花トレードリッチ」の利用方法を説明した操作マニュアル「立花トレードリッチ 編」です。

サービスのご利用にあたっては、立花証券ストックハウスに口座を開設し、ID・パスワードを取得していることが前提となります。WEB でログインし、[市況・情報] > [情報サービス] のページから、「立花トレードリッチ」をお申込みください。

本マニュアルは、情報ツールごとに以下のように分冊されています。他の分冊もあわせてご利用ください。

WEB 編

スマートフォン専用 WEB 編

立花トレードリッチ 編

立花トレード株アプリ 編

立花トレード株アプリ for Tablet 編

リアルタイム株価ボード

- 立花証券ネットトレード スtockハウス

<https://t-stockhouse.jp/>

- カスタマーサービス



0120-66-3303

携帯 /PHS 03-5652-6221

平日 8:30 ~ 17:00 (土日祝日除く)

立花証券株式会社

本書の表記について

本書では上級ユーザーを前提とし、操作説明の一部を簡略化しています。

例 : [設定] > [システム] > [バックアップに保存] を選択します。

これは、次の①～③の操作を表しています。

- ① メニューバーの [設定] をクリックする
- ② [設定] の下層メニューから [システム] を選択する
- ③ [システム] の下層メニューから [バックアップに保存] を選択する

目次

はじめに	2
1 お取引の前に	5
1-1 立花証券ストックハウスとは	5
1-2 立花トレードリッチのご利用上の注意	5
1-3 立花トレードリッチの動作環境	6
1-4 立花トレードリッチの機能一覧	7
2 システムの準備	8
2-1 インストール	8
2-2 ログイン・ログアウト	9
2-3 暗証番号の変更	10
2-4 バックアップ	10
2-5 初期設定に戻す	10
3 画面の見方	11
3-1 メニューバー	12
3-2 イベントビューア	12
3-3 お知らせ	13
3-4 TradingManager	13
4 画面レイアウト	14
4-1 レイアウトの保存	14
4-2 ウィンドウの操作	17
5 銘柄情報	19
5-1 銘柄検索	20
5-2 銘柄選択	20
6 銘柄登録	21
6-1 登録銘柄グループ	21
6-2 登録銘柄リスト	23
7 注文機能	24
7-1 通常注文	24
7-2 板注文	27
7-3 キーボード注文	29

7-4 2WAY 注文	30
7-5 バスケット注文	30

8 取引情報 32

8-1 注文一覧	32
8-2 現物保有銘柄一覧	34
8-3 信用建玉一覧.....	35
8-4 現物信用一覧.....	36

9 投資情報 37

9-1 分析チャート.....	37
9-2 シンプルチャート	41
9-3 マルチ気配ボード 30.....	41
9-4 マルチ気配ビューア.....	42
9-5 マルチチャートビューア	42
9-6 歩み値／歩み値 (過去日付指定)	43
9-7 気配値 (8 本) / (5 本)	43
9-8 銘柄情報詳細.....	44
9-9 決算.....	44
9-10 ランキング.....	45
9-11 主要指標.....	46
9-12 ニュース.....	46

10 口座管理 47

10-1 オンライン入金	47
10-2 出金依頼	49
10-3 出金取消	49
10-4 入出金照会.....	50
10-5 金融商品取引法交付書面集	50
10-6 各種可能額.....	51

11 設定 52

11-1 アラート設定	52
11-2 画面・サウンド設定.....	53
11-3 自動アラート設定.....	53
11-4 注文確認画面設定.....	54
11-5 注文約定通知設定.....	54
11-6 キーボード注文使用設定	55
11-7 Ticker バー表示内容設定	55
11-8 第一暗証番号設定.....	56
11-9 第二暗証番号設定.....	56

投資に際してのご留意点等	57
--------------------	----

1 お取引の前に

「立花証券ストックハウス」の概要と立花トレードリッチのご利用上の注意について説明します。

1-1 立花証券ストックハウスとは

「立花証券ストックハウス」とは、株式・投資信託をはじめとする金融商品への投資がご家庭からネット経由でできる立花証券のオンライン向けサービスです。投資のヒントになる様々な情報も提供されています。パソコン、スマートフォン、タブレットからシステムを利用できます。

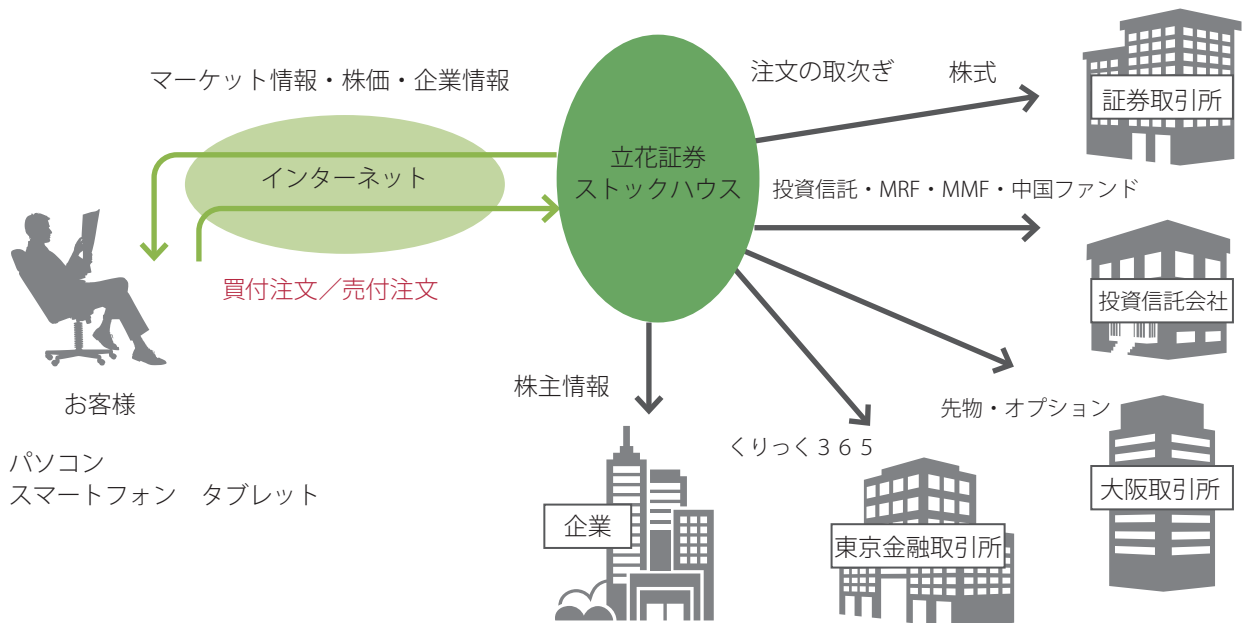

1-2 立花トレードリッチのご利用上の注意

「立花トレードリッチ」は、株式取引の上級者向け無料サービスです。専用のアプリケーションをパソコンにインストールし、立花証券ストックハウスに接続します。

- 立花トレードリッチは無料でご利用いただけます。パソコンのWEBブラウザでログイン後、[市況・情報] > [情報サービス] からインストールファイルをダウンロードしてご利用ください。

注意

立花トレードリッチからの名証単独上場、名証優先銘柄の売注文は受け付けておりません。また、内部者（会社関係者）の届け出のある銘柄のお取引の注文は受け付けておりません。WEB画面から発注してください。

1-3 立花トレードリッチの動作環境

「立花トレードリッチ」は、板発注、2WAY注文など、株式取引の上級者向けの機能を備えた専用アプリケーションをインストールしてご利用いただくため、以下のパソコン環境を推奨しています。

OS	Windows 10 (32/64bit) ※タッチパネルは対象外 Windows 11 ※タッチパネルは対象外
WEB ブラウザ	Microsoft Edge Google Chrome Mozilla Firefox
DISK 容量	専用アプリケーション用に 200MB 以上の空き容量
解像度	1024 × 768 以上の解像度 ・1024 × 768 : 文字サイズ 9pt まで ・1280 × 768、1366 × 768 : 文字サイズ 11pt まで ※文字サイズ設定方法 : 「設定」 ⇒ 「画面、サウンド設定」の「文字サイズ」
CPU	Core 2 Duo 2.00Ghz 相当以上
メモリ	32bit OS では 1GB 以上、64bit OS では 2GB 以上
通信環境	インターネット常時接続環境 (光 /ADSL/CATV 以上)
利用時間	7 : 30 ~ 翌 3 : 30 ※臨時メンテナンス等のため、ログインできない時間が発生する場合があります。
フォント	メイリオ (必須条件) ※当フォントがインストールされていない場合、アプリケーションが起動いたしません。アプリケーション起動時に必要なフォントがインストールされていないとの案内が表示された場合は、Microsoft WEB ページよりメイリオフォントのダウンロード、インストールを実施してください。

1-4 立花トレードリッチの機能一覧

「立花トレードリッチ」では、指定した銘柄の板情報、チャート、ニュースなど様々な情報を一画面にまとめて表示できる「Trading Manager」をはじめ、以下の機能をご利用になれます。

Trading Manager	以下の情報・機能を一画面に搭載 銘柄情報、気配値(8本)、通常注文、チャート、ニュース、歩み値、余力、登録銘柄リスト、現物保有銘柄一覧、信用建玉一覧、注文一覧
銘柄登録	30銘柄×30グループ=全900銘柄登録可能 ※登録された銘柄データは「立花トレード株アプリ」と共有可能
注文機能	通常注文、板注文、キーボード注文、2WAY注文、バスケット注文
取引情報	注文一覧、現物保有銘柄一覧、信用建玉一覧、現物信用一覧
分析チャート	ローソク足、ラインチャート、バーチャート、ログチャート、平均足 TICK、1分足、5分足、10分足、15分足、30分足、60分足、日足、週足、月足 移動平均、ボリンジャーバンド、一目均衡表、パラボリック SAR、エンベロープ、 ピボット・ポイント、フィボナッチ、指数平滑移動平均、自動トレンドライン、HL バンド、始値移動平均、高値移動平均、安値移動平均、加重移動平均、出来高、 価格帯別出来高、CCI、乖離率、サイコロジカルライン、強弱レシオ、ADX、CV、 RSI、STDEV、ストキャスティック FAST、ストキャスティック SLOW、SONAR、TRIX、ウイ リアムズ% R、DEMARK、ROC、REVERSE、DMI、MACD、MACD OSC、RCI
ランキング	全市場 / 市場別選択可 信用残増(信用売り)、信用残増(信用買い)、信用残減(信用売り)、信用残減(信用買い)、 値上り率、値下り率、出来高、売買代金、出来高急増(5日平均)、出来高急増(25日平均)、 低PER、業種別指数騰落率、ストップ高一覧、ストップ安一覧
その他投資情報	銘柄情報詳細、銘柄情報(縦) / (横)、シンプルチャート、マルチ気配ボード、マルチ 気配ビューア、マルチチャートビューア、歩み値、気配値(5本) / (8本)、決算情報、 主要指標(国内・海外・為替)、ニュース、会社四季報最新銘柄レポート
口座管理	オンライン入金、出金依頼、出金取消、入出金照会、金融商品取引法交付書面、 サマリー、可能額推移
設定	アラート設定、画面・サウンド設定、自動アラート設定、注文確認画面設定、注文 約定画面設定、キーボード注文設定、Tickerバー表示内容設定、第一暗証番号設定、 第二暗証番号設定
その他機能	お知らせ、イベントビューア、レイアウト切替、スクリーンキャプチャ、画面印刷

2

システムの準備

専用アプリケーションのインストール、取引システムへのログイン・ログアウト方法、その他の関連事項を説明します。

2-1 インストール

インストールできるのは、立花証券ストックハウスに口座を開設済みのお客様です。

操作手順



1

ストックハウスの取引システムにログインする

① ブラウザで次の URL にアクセスします。

<https://t-stockhouse.jp/>

ストックハウスのホームページが表示されます。

② [証券口座ログイン] をクリックします。

③ ログイン画面で、ユーザ ID と暗証番号を入力し、[ログイン] をクリックします。

- ログインについては、操作マニュアル【WEB 編】を参照してください。

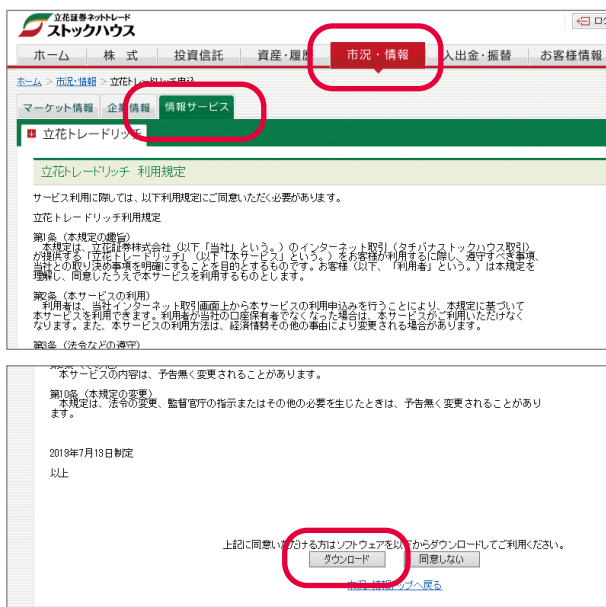

2

立花トレードリッチを申し込む

① [市況・情報] > [情報サービス] > [立花トレードリッチを利用する] を選択します。

立花トレードリッチ利用規定が表示されます。

3

ダウンロードする

① 利用規定に同意する場合は、[ダウンロード] をクリックします。

ダウンロードが開始されます。

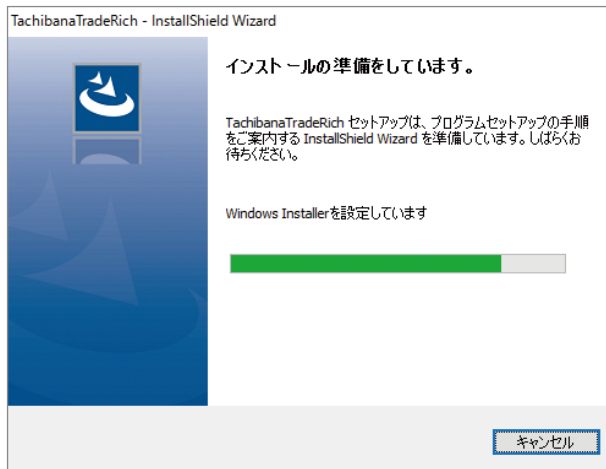

2-2 ログイン・ログアウト

立花トレードリッチにログイン・ログアウトします。

操作手順

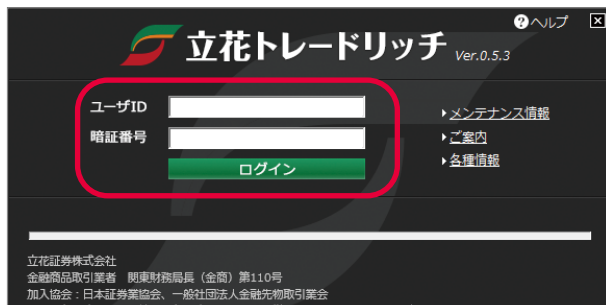

4

インストールする

- ① ダウンロードした TachibanaTradeRich_setup_X.exe をダブルクリックします (X は実際にはバージョン番号)。
- ② ウィザードの説明に従って、ソフトウェアをインストールします。
デスクトップに [立花トレードリッチ] のアイコンが表示されます。

1

ソフトウェアを起動する

- ① [立花トレードリッチ] アイコンをダブルクリックして起動します。
ログイン画面が表示されます。

2

ログインする

- ① ユーザIDと暗証番号を入力し、[ログイン] をクリックします。
 - ・ ユーザIDと暗証番号は、WEBでログインするときと同一です。

立花トレードリッチの画面が表示されます。
メニューから目的の画面を起動し、取引を行います。

3

ログアウトする

- ① 操作が終了したら、[終了] をクリックします。
確認メッセージが表示されます。
- ② [OK] をクリックします。
システムとの接続が終了します。

2-3 暗証番号の変更

ご利用を開始したら、暗証番号を定期的に変更するようにしてください。

操作手順

[設定] > 「第一暗証番号変更」または「第二暗証番号変更」を選択します。

注意

- ユーザ ID・暗証番号は忘れないようにご注意ください。
- 暗証番号は 4 桁～48 桁の半角の英数字 (a～z、A～Z、0～9) と記号 (#、+、-、.、/、:、_、=) を使用した任意の値に変更できます。
- ログイン時に必要な暗証番号を「第一暗証番号」、注文時に必要な暗証番号を「第二暗証番号」といいます。口座開設時は、第一暗証番号と第二暗証番号は同一です。同一の暗証番号に変更することも、別々の暗証番号に変更することもできます。
- 第二暗証番号は、注文時に毎回入力を求められますが、入力を省略する設定にすることもできます。詳しくは、「10-4 注文確認画面設定」をお読みください。
- ユーザ ID・暗証番号を忘れたときは、カスタマーサポートへお電話ください。ご本人確認の後、口座開設時の情報を郵送します。

2-4 バックアップ

ユーザーが設定した画面レイアウトをバックアップファイルとして保存します。

必要に応じてバックアップファイルを読み込み、画面レイアウトを復元することができます。

操作手順

[設定] > [システム] > [バックアップに保存] を選択します。

[設定] > [システム] > [バックアップの読込] を選択します。

参考

- バックアップファイルは「立花トレードリッチ bk_YYYYMMDD」(YYYYMMDD は年月日) という名称の ZIP ファイルです。
- バックアップの読込みを行うときは、保存した ZIP ファイルを選択します。立花トレードリッチを再起動してログインすると、画面レイアウトが復元されます。

2-5 初期設定に戻す

ユーザーが設定した登録銘柄や画面レイアウトなどを削除し、インストール時の初期設定に戻します。

操作手順

[設定] > [システム] > [初期設定に戻す] を選択します。

注意

初期設定に戻すと、お客様が設定した銘柄登録やアラート、バスケット注文リストも削除されます。





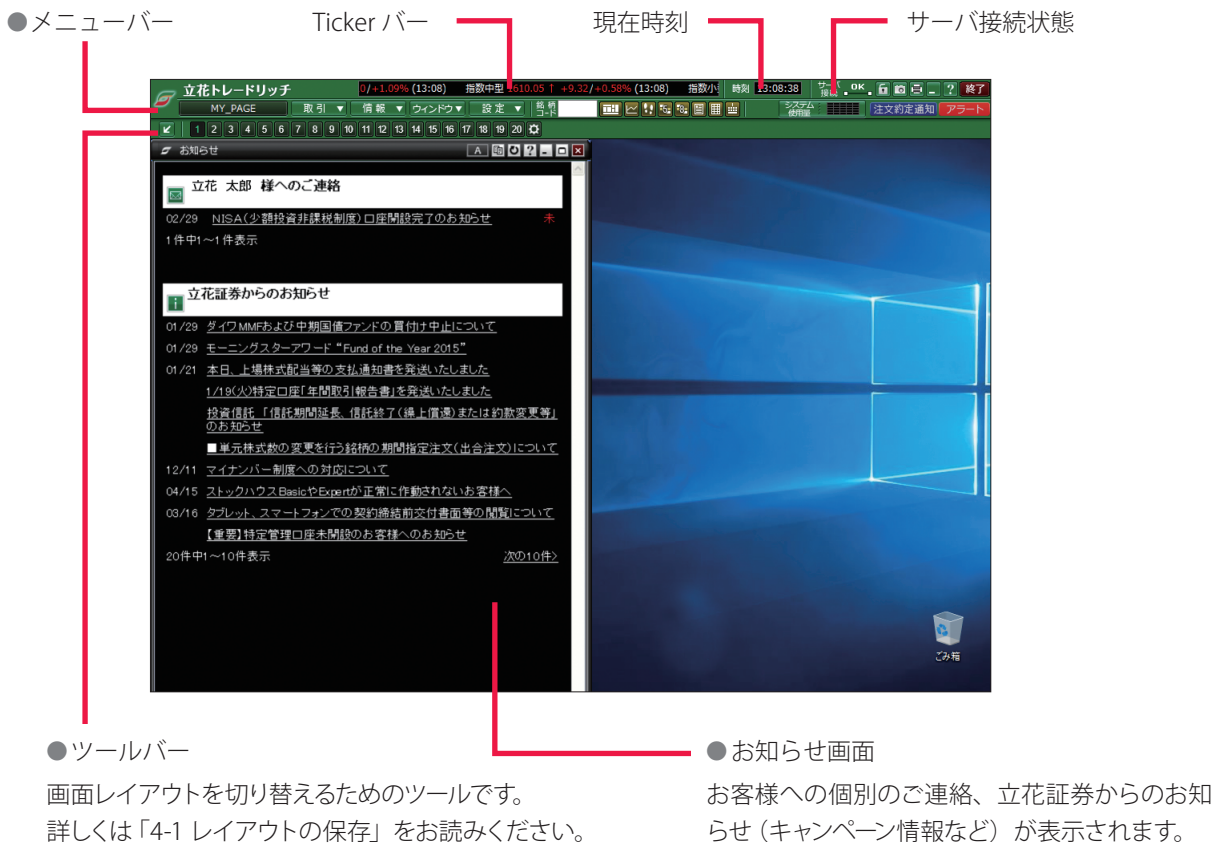

3 画面の見方

「立花トレードリッチ」は、ユーザーが自分の好みの画面レイアウトを何通りも保存し、いつでも画面を切り替え、スピーディな投資判断や取引ができるように設計されています。

初期状態では、メニューバー、ツールバー、お知らせ画面のみが表示されます。この章では、主にメニューバーのアイコンの機能と代表的な取引ツール「TradingManager」について説明します。



各画面共通アイコン

	A～Xのボタンに対応して各画面の銘柄が連動して切り替わります。「OFF」にすると、連動を解除できます。詳しくは「4-2 ウィンドウの操作」をお読みください。
	画面をコピーする（同じ画面をコピーしてもう一つ表示する）
	再照会する（表示内容を最新にする）
	ヘルプを表示する
	画面を最小化する
	画面を最大化する
	画面を閉じる

3-1 メニューバー

メニューバーのアイコンやボタンの機能は次の通りです。

※はメニューから起動する場合です。

	レイアウトロック	現在の画面レイアウトをロックし、移動できないようにします。 ※ [ウィンドウ] > [レイアウトロック]
	レイアウトロック解除	レイアウトロックを解除します。 ※ [ウィンドウ] > [レイアウトロック解除]
	スクリーン キャプチャ	画面全体の画像をクリップボードに貼り付けます。 ※ [設定] > [スクリーンキャプチャ]
	画面印刷	画面全体の画像を印刷します。 ※ [設定] > [画面印刷]
	終了	ログアウトします。
	レイアウト名を選択し、レイアウトを切り替えます。レイアウトは 20 件まで登録できます。	
	取引メニューが表示されます。	
	情報メニューが表示されます。	
	ウィンドウメニューが表示されます。	
	設定メニューが表示されます。	
	銘柄コード 4 桁を入力することで、TradingManager が表示されます。	
	TradingManager が表示されます。 ※ [取引] > [TradingManager]	
	分析チャート	分析チャートが表示されます。 ※ [情報] > [分析チャート]
	歩み値	歩み値が表示されます。 ※ [情報] > [歩み値]
	気配値 (5本 / 8本)	気配値 (5本 / 8本) が表示されます。 ※ [情報] > [気配値 (5本)]
	ニュース	ニュース画面が表示されます。 ※ [情報] > [ニュース]
	登録銘柄リスト	登録銘柄リストが表示されます。 ※ [取引] > [登録銘柄リスト]
	キーボード注文	キーボード注文画面が表示されます。 ※ [取引] > [キーボード注文]
	システム使用量がグラフ表示されます。通信中のレイアウトの数が増えるほど、システム使用量が増加します。クリックし、レイアウトの通信状態を切り替えます。	

3-2 イベントビューア

※メニューから起動する場合 : [情報] > [イベントビューア]

注文約定通知

メニューバーの **注文約定通知** は、注文約定通知の受信時に点滅します。ボタンをクリックすると、イベントビューア画面に詳細が表示されます。

アラート

メニューバーの **アラート** は、アラート通知の受信時に点滅します。ボタンをクリックすると、イベントビューア画面に詳細が表示されます。

アラートには 2 通りの設定方法があります。

[設定] > [自動アラート設定] : 利食い・損切りのアラートを、約定価格からの変動率 (%) で設定します。

[情報] > [アラート設定] : 銘柄ごとに目標値と条件 (〇円以上 / 〇円以下になったら) を手動で設定します。

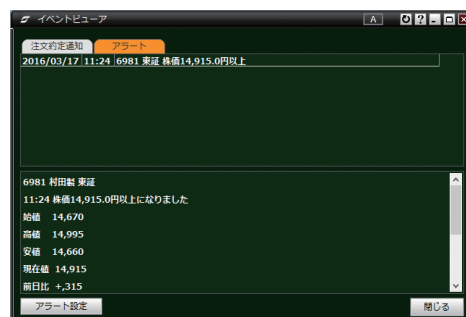

3-3 お知らせ

初期状態では、ログインするとお知らせ画面が表示されます。お客様への個別のご連絡、立花証券からのお知らせ（キャンペーン情報など）が表示されます。記事の見出しをクリックすると、本文が表示されます。

※メニューから起動する場合：[情報] > [お知らせ]

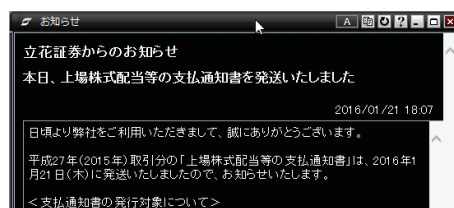

3-4 TradingManager

TradingManagerは、銘柄情報、板情報、注文画面などを1つのウィンドウに集約した取引ツールです。銘柄を指定すると、各画面が連動して表示されます。さまざまな情報を確認しながら、注文ができます。

操作手順

[取引] > [TradingManager] を選択します。

● 銘柄情報

現在値、4本値、出来高、VWAPなどの銘柄情報が表示されます。

● 注文

現物買付、現物売付、信用新規買、信用新規売、信用買建返済 / 現引、信用売建返済 / 現渡の注文ができます。タブで画面を切り替えます。

● 気配値

板情報が表示されます。

● 余力

現物株式買付、信用新規建、委託保証金率が表示されます。



● 銘柄一覧・注文一覧

登録銘柄リスト、現物保有銘柄一覧、信用建玉一覧、注文一覧が表示されます。タブで画面を切り替えます。

● チャート／ニュース／歩み値

チャート（月足・週足・日足・10分足・5分足）、ニュース、歩み値が表示されます。タブで画面を切り替えます。
*ニュースは、選択中の銘柄にかかわらず、最新のヘッドラインが表示されます。

参考

- 銘柄名をドラッグし、他のウィンドウにドロップするだけで、他のウィンドウを連動させることができます。例えば、[現在保有銘柄一覧] から、[分析チャート] へ銘柄名をドラッグ&ドロップすると、[分析チャート] 画面に、同じ銘柄の情報が表示されます。
- TradingManagerの各画面の機能は、個別の取引画面や情報画面の機能と共通です。詳しくは、「7 注文機能」「8 取引情報」「9 投資情報」をお読みください。

4 画面レイアウト

ユーザーが自分の好みの画面レイアウトを何通りも保存することにより、いつでも画面を切り替えることができます。この章では、レイアウトの保存とウィンドウの操作について説明します。

4-1 レイアウトの保存

保存したレイアウトは、次回以降にログインしたときも使用できます。ツールバーの番号をクリックすると、レイアウトが切り替わります。

操作手順



ツールバー

1

レイアウト番号を選択する

① ツールバーの番号のアイコン（1～20）のいずれかをクリックします。

- ・ ツールバーが表示されていないときは、[ウィンドウ] > [ツールバーを表示する] を選択します。

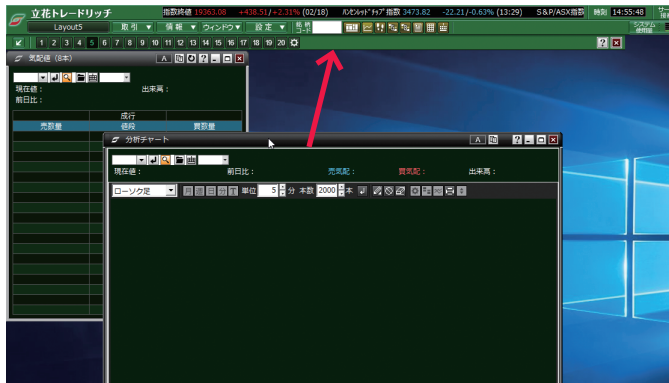

2

画面をレイアウトする

① メニューバーの [取引] [情報] [ウィンドウ] をクリックして表示されるメニューから、使用する画面を選択して表示します。

② 画面上部のタイトル部分をドラッグし、好きな位置に配置します。

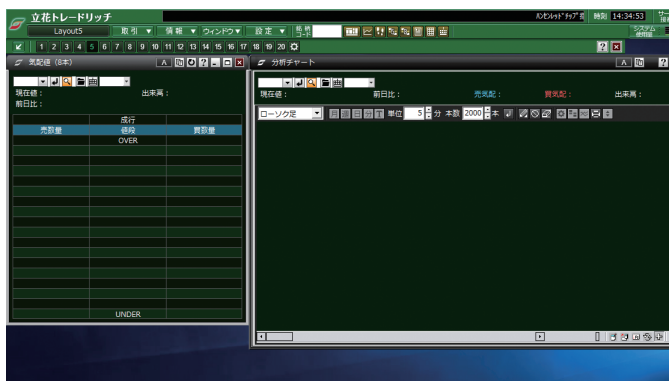

③ 画面の選択と配置を繰り返し、レイアウトを完成させます。

- ・ [ウィンドウ] > [自動整列 ON] を選択しておく、画面をドラッグしたときに、きれいに整列します。

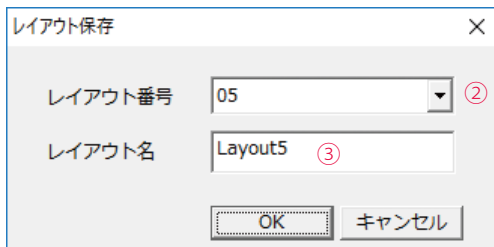
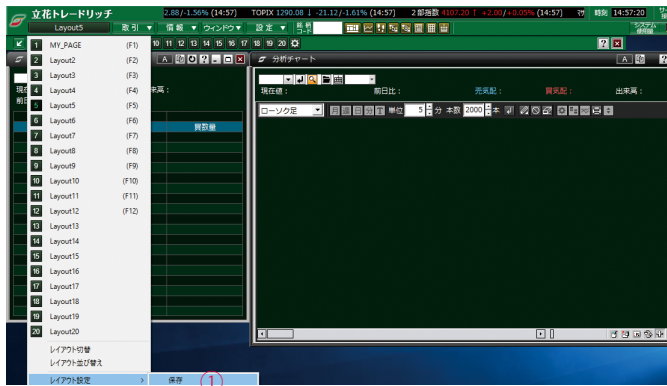

3



レイアウト名をつけて保存する

- ① [MY_PAGE (レイアウト名)] > [レイアウト設定] > [保存] を選択します。
レイアウト保存画面が表示されます。

- ② レイアウト番号をリストから選択します。
 - ・レイアウト番号 01 は「MY_PAGE」というレイアウト名に固定されています。
 - ・その他の番号については、レイアウト名を自由に設定できます。

- ③ レイアウト名を入力し、[OK] をクリックします。

ツールバーのアイコンの機能

	ツールバーが縦に並びます。
	ツールバーが横に並びます。
	レイアウト設定のメニュー（保存/設定をエクスポート/設定をインポート/レイアウトを元に戻す）が表示されます。

◆ レイアウト切替

レイアウトを切り替えても、サーバとの通信は維持されているため、いつでもすばやく画面を表示できます。ただし、通信中のレイアウトの数が増えるほど、システム使用量が増加します。画面の反応が遅くなったときは、使用していないレイアウトの通信を切断し、システムへの負荷を減らします。



- ① [MY_PAGE (レイアウト名)] > [レイアウト切替] を選択します。
レイアウト切替画面が表示されます。

- ・通信が接続中の画面は  が表示されます。
- ・表示中の画面は  が表示されます。

- ② 通信を切断するレイアウトの  をクリックします。

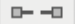
- ・通信が切断中の画面は  が表示されます。

◆ レイアウト並び替え

よく使うレイアウトを上位に並べたいときなど、必要に応じてレイアウトの並び替えができます。

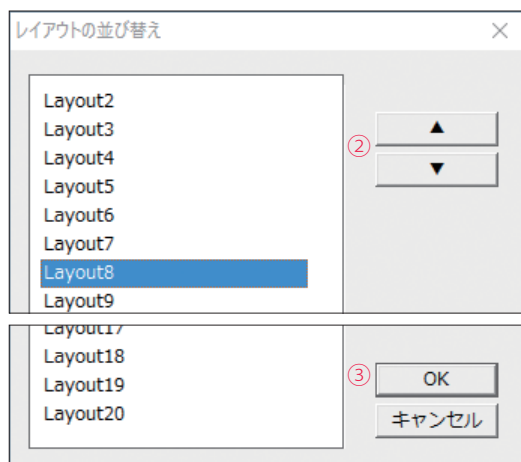

① [MY_PAGE (レイアウト名)] > [レイアウト並び替え] を選択します。

レイアウト並び替え画面が表示されます。

② 移動するレイアウト名をクリックします。上へ移動するときは [▲]、下へ移動するときは [▼] をクリックします。

③ [OK] をクリックします。

◆ レイアウト設定のエクスポート／インポート

レイアウト情報をエクスポートします。保存したファイルをインポートすると、元のレイアウトが復活します。

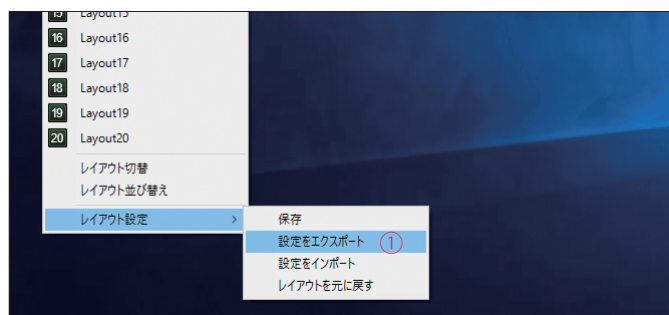

① [MY_PAGE (レイアウト名)] > [レイアウト設定] > [設定をエクスポート] を選択します。

- ・ 拡張子 .lot のファイルが指定したフォルダに 20 個出力されます。
- ・ 保存していないレイアウト情報はエクスポートできません。

② 保存したレイアウトをインポートするときは、[MY_PAGE (レイアウト名)] > [レイアウト設定] > [設定をインポート] を選択します。

「現在表示中のレイアウトを置き換えますか?」という確認メッセージが表示されます。

③ [OK] をクリックし、ファイルを選択すると、インポートされます。

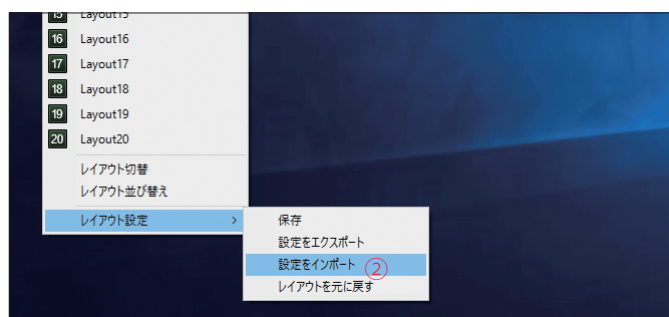

◆ レイアウトの初期化

表示中のレイアウトを初期状態に戻します。

① [MY_PAGE (レイアウト名)] > [レイアウト設定] > [レイアウトを元に戻す] を選択します。「現在表示中のレイアウトを初期状態に戻します。よろしいですか?」という確認メッセージが表示されます。

② [OK] をクリックすると、表示中のレイアウトが初期状態に戻ります。レイアウト名も元の名称に戻ります。

4-2 ウィンドウの操作

「立花トレードリッチ」では、数多くのウィンドウを同時並行して使用するため、ウィンドウの便利な使い方があります。

◆ ウィンドウの移動とサイズ変更



① ウィンドウ上部のタイトル部分をドラッグし、好きな位置に移動します。

② ウィンドウの四辺にポインタを合わせ、上下または左右にドラッグし、サイズ変更します。

- ・ ウィンドウの四隅にポインタを合わせ、斜めにドラッグし、サイズ変更することもできます。
- ・ [ウィンドウ] > [自動整列 ON] を選択しておくと、ドラッグしたときに、きれいに整列します。

◆ ウィンドウリンクによる情報の連動



A	OFF	?	□	×
OFF	A	B	C	D
E	F	G	H	I
J	K	L	M	N
O	P	Q	R	S
T	U	V	W	X

各ウィンドウにはA～Xののボタンがあります。画面どうして同じ記号を選択しておく、銘柄が連動して切り替わります。

例えば、銘柄情報画面で記号「E」を選択し、ある銘柄を表示すると、「E」を選択している分析チャート画面でも、同じ銘柄の情報が表示されます。

「OFF」を選択すると、連動を解除できます。

◆ 右クリック連携メニュー



現物信用一覧、マルチ気配ビューア、登録銘柄リストなどのウィンドウで、銘柄名や情報を右クリックすると、連携メニューが表示されます。連携メニューからすばやく目的の操作ができます。

◆ [ウィンドウ] メニュー

メニューバー [ウィンドウ] のメニューの機能は次の通りです。

レイアウトロック	現在の画面レイアウトをロックし、移動できないようにします。ロックを解除するときは、再度、同じメニューを選択します。
マルチモニタ	複数のモニタ利用時にメニューバーを別のモニタに移動します。
このレイアウトの全画面を閉じる	選択中の画面レイアウトに対応する画面を閉じます。
全レイアウトの画面を閉じる	すべての画面レイアウトの画面を閉じます。
ツールバーを表示する／非表示にする	ツールバーを表示／非表示します。
自動整列 ON / OFF	ウィンドをドラッグして移動すると、きれいに整列する機能を ON / OFF します。

参考

.....
[ウィンドウ] メニューには上記のほか、現在起動中の画面名が表示されます。画面が重なり合っ
て背景にある画面が見えないときなどは、[ウィンドウ] メニューから画面名を選択し、前
面に表示することができます。

5 銘柄情報

銘柄情報画面と銘柄選択に共通するアイコンの機能や操作について説明します。

操作手順

[情報] > [銘柄情報 (横)] または [銘柄情報 (縦)] を選択します。

銘柄情報 (横)			
7203	東証*	トヨタ(東)	(単位株100株) 制度 一般 貸借 四季報
現在値	2,192 ↓	13:33	始値 2,192 09:00 出来高 16,075,300
前日比	-25.5	-1.14%	高値 2,201.5 09:42 VWAP 2,186.4795
前日終	2,217.5	04/05	安値 2,176 10:41 制限値幅 1,717.5 ~ 2,717.5
売気配	2,192.5	買気配	2,192.0

銘柄情報 (縦)			
8301	東証*	日銀S C(東証)	(単位株100株) 一般 規制 四季報
現在値	37,300	09:58	
前日比	-200	-0.53%	
出来高	500		
売買代金	18,670,000		
始値	37,500	09:00	
高値	37,500	09:00	
安値	37,300	09:57	
前日終	37,500	12/07	
VWAP	37,340.0000		
制限値幅	~	30,500	
売気配	38,000		
買気配	37,150		

規制情報	
信用属性	一般信用銘柄
空売規制	なし
取引規制	現物買付取引禁止 現物売付取引禁止 制度信用買建取引禁止 制度信用売建取引禁止 一般信用買建取引禁止
その他規制	なし

アイコンの機能

	銘柄入力欄	銘柄コードや銘柄名を入力します。
	直前銘柄表示	直前に表示した銘柄が最大 10 件表示されます。その中から銘柄を選択できます。
	エンターキー	銘柄入力欄の内容で検索を実行します。 完全一致する銘柄があるときは、銘柄情報が表示されます。 完全一致する銘柄がないときは、銘柄検索画面に候補が表示されます。
	銘柄検索	銘柄検索画面が表示されます。
	銘柄登録	銘柄グループの名前が表示されます。表示中の銘柄を銘柄グループに登録します。
	キーボード注文	キーボード注文画面が表示されます。
	市場選択	リストから市場を選択します。



ポイントを合わせると、表示中の銘柄の説明コメントが表示されます。



規制

取引規制などが発生したときにボタンが現れます。クリックすると、規制情報が表示されます。

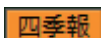

四季報

表示中の銘柄の会社四季報が表示されます。

参考

[制度] [一般] [貸借] のアイコン表示は、注文できる信用取引（制度信用取引、一般信用取引、貸借取引）を表しています。

5-1 銘柄検索

銘柄コードが不明なときなどは、銘柄検索をします。

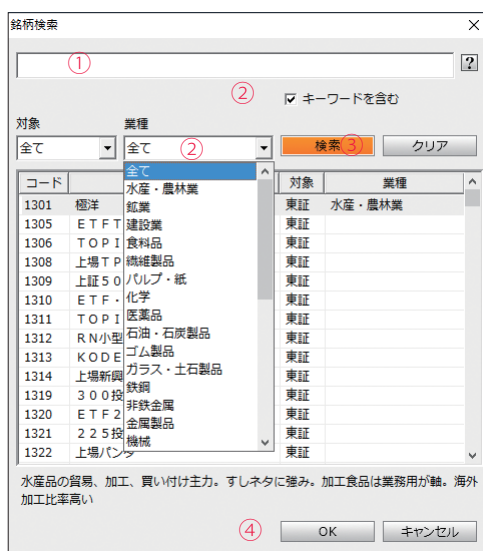

① (銘柄検索) をクリックします。

銘柄検索画面が表示されます。

- 検索キー（銘柄コードまたは銘柄名の一部）を入力してエンターキーを押すこともできます。
- 銘柄検索画面でキーワードを入力しなおすこともできます。

② 対象、業種を絞り込む場合は、リストから選択します。

- 検索対象に銘柄名以外のキーワードを含む場合は、[キーワードを含む] にチェックを入れます。

③ [検索] をクリックします。

検索結果が表示されます。

④ 検索結果から銘柄を選択して [OK] をクリックすると、銘柄情報画面に反映されます。

- 銘柄をダブルクリックして選択することができます。

5-2 銘柄選択

銘柄名をドラッグし、他の画面にドロップすると、他の画面の銘柄選択を連動させることができます。



例えば、[現物保有銘柄一覧] から、[分析チャート] へ銘柄名をドラッグ&ドロップすると、[分析チャート] 画面に、同じ銘柄の情報が表示されます。

6

銘柄登録

銘柄選択をしやすいするために、グループに分類して銘柄を登録しておきます。あらかじめ、13の登録銘柄グループが設定されており、グループを追加作成することにより、30銘柄×30グループ=最大900銘柄を登録できます。

6-1 登録銘柄グループ

登録銘柄グループの作成、銘柄登録、立花トレード株アプリとの登録銘柄の共有、登録銘柄のインポート/エクスポートができます。「6-2 銘柄登録リスト」と連動します。

操作手順

[取引] > [登録銘柄グループ] を選択します。

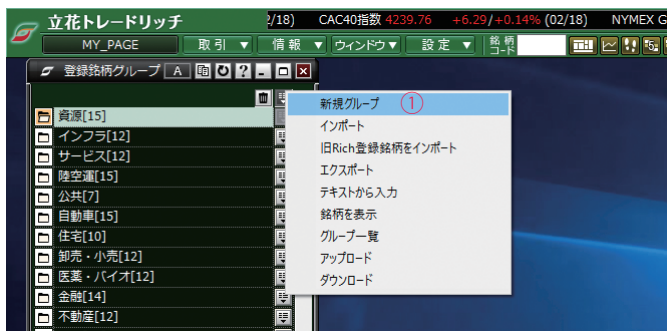

1

新規グループを作成する

① 登録銘柄グループ画面の一番上の  をクリックして表示されるメニューから [新規グループ] を選択します。

[新しいグループ] が作成されます。

② [新しいグループ] の右の  をクリックして表示されるメニューから [名前の変更] を選択します。

・グループ名を右クリックすると、[複製] [削除] [名前の変更] のメニューが表示されます。ここから [名前の変更] を選択することもできます。

③ [新しいグループ] にグループ名を上書きします。

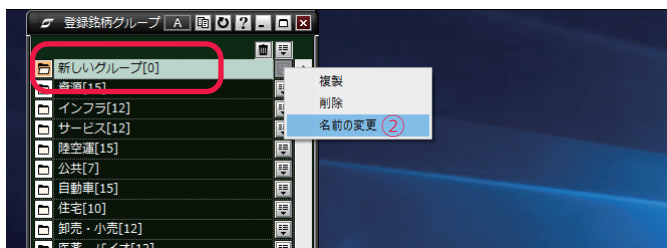

2

銘柄を追加する

グループに銘柄を追加するときは、グループをクリックして選択し、他の画面から銘柄名をドラッグ&ドロップします。

・銘柄表示欄の  をクリックし、銘柄検索をしてリストに追加することもできます。

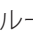
・他の画面で  をクリックし、登録先グループを選択して、表示中の銘柄をリストに追加することもできます。



◆ テキストからの銘柄登録

銘柄を含む記事をコピーし、登録銘柄グループ画面の最上の  をクリックして表示されるメニューから [テキストから入力] を選択します。

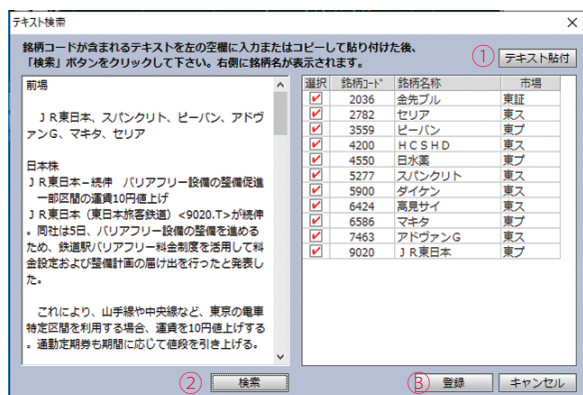

① [テキスト貼付] をクリックすると、コピーしたテキストが左の欄に表示されます。

② [検索] をクリックすると、テキストから銘柄コードが読み取られ、右の欄に表示されます。

・登録しない銘柄はチェックを外します。

③ [登録] をクリックすると、新しい登録銘柄グループと銘柄が登録されます。

・登録銘柄グループの名前にはテキストの先頭文字が反映されるので、必要に応じて変更します。

◆ 立花トレード株アプリとの登録銘柄の共有

① 登録銘柄グループ画面の一番上の  をクリックして表示されるメニューから [アップロード] を選択すると、登録銘柄のデータがサーバにアップロードされます。

② スマートフォン (立花トレード株アプリ) でダウンロードすると、登録銘柄を共有できます。

・上記とは反対に立花トレード株アプリでアップロードした登録銘柄を、立花トレードリッチでダウンロードして共有することもできます。

◆ 登録銘柄のインポート／エクスポート

① 登録銘柄グループ画面の一番上の  をクリックして表示されるメニューから [エクスポート] を選択すると、登録銘柄グループごとの登録銘柄リストをテキストファイルとして保存できます。



② [インポート] により、保存したテキストファイルを読み込み、登録銘柄を復元できます。

◆ グループ・銘柄の並べ替え

登録銘柄グループ名・銘柄名をドラッグすることにより、並べ替えができます。

◆ グループ・銘柄の削除

・グループを削除するときは、グループ名を右クリックし、[削除] を選択します。グループ名を  にドラッグする方法もあります。

・銘柄を削除するときは、チェックボックスで対象を指定し、 をクリックして表示されるメニューから [チェックした銘柄を削除] を選択します。銘柄名をクリックして [Delete] キーを押す方法、銘柄名を右クリックして [銘柄を削除] を選択する方法、銘柄を  にドラッグする方法もあります。

参考

・登録銘柄グループ画面の一番上の  をクリックして表示されるメニューから [グループ一覧] を選択すると、グループのみ表示されます。[銘柄を表示] を選択すると、銘柄も表示されます。

・ [Ctrl] キーを押したまま複数の銘柄をクリックすると、複数の銘柄を選択できます。

・ [Shift] キーを押したまま2つの銘柄をクリックすると、2つの銘柄の間のすべての銘柄を選択できます。[Shift] キー+ [↑] [↓] キーで選択範囲を指定することもできます。

6-2 登録銘柄リスト

「6-1 銘柄登録グループ」で登録した銘柄の株価情報をグループごとの一覧できます。銘柄の変更や削除、メモ欄へのテキスト入力ができます。銘柄リストの変更は、「6-1 銘柄登録グループ」の画面に連動します。

操作手順

[取引] > [登録銘柄リスト] を選択します。



① 登録銘柄グループをリストから選択します。
 ② 銘柄コードをクリックします。
 他の銘柄コードを入力し、[Enter] キーを押すと、銘柄が変更されます。

- ・リストを右クリックして [銘柄コード修正] を選択することもできます。

③ 銘柄登録ボタンからも銘柄を追加することも可能です。

④ メモ欄をクリックします。

全角 256 文字までのテキストを入力できます。銘柄登録リストから銘柄を削除しても、メモのデータは保持されています。

- ・メモ欄にポインタを合わせると、テキストの全文が表示されます。

⑤ 銘柄を右クリックします。

メニューから、各注文画面や分析チャートなどの画面を起動できます。

◆ 登録銘柄リストの編集

- ・右クリックで表示されるメニューから [コピー] [貼り付け] [削除] を選択することにより、銘柄の編集ができます。複数の銘柄を選択し、コピーまたは削除することができます。
- ・右クリックで表示されるメニューから [グループに登録] を選択すると、銘柄を他のグループにコピーすることができます。
- ・編集ボタンからグループの追加・削除・名称変更をすることができます。

参考

- ・ [Ctrl] キーを押したまま複数の銘柄をクリックすると、複数の銘柄を選択できます。
- ・ [Shift] キーを押したまま 2つの銘柄をクリックすると、2つの銘柄の間のすべての銘柄を選択できます。[Shift] キー+ [↑] [↓] キーで選択範囲を指定することもできます。

◆ Excel への出力

リストを右クリックし、[Excel へ送信] を選択すると、表示中の登録銘柄リストが Excel で開きます。

7

注文機能

[取引] メニューから注文方法を選択し、各注文画面を表示します。

7-1 通常注文

タブで6つの取引画面を切り替えて、価格や数量などの条件を入力して注文します。
指値／成行のほか、逆指値、通常＋逆指値などの注文方法もあります。

操作手順

[取引] > [通常注文] を選択します。

◆ 現物買付



- ① [現物買付] タブを選択します。
- ② 銘柄を指定します。
 - ・ 銘柄コードまたは銘柄名を入力して検索します。
 - ・ 他の画面から銘柄名をドラッグ&ドロップすることもできます。
- ③ 注文方法を指定します。
- ④ 注文条件を指定します。
- ⑤ [注文内容確認] をクリックします。
- ⑥ 注文確認画面で内容を確認し、暗証番号を入力します。
- ⑦ [注文発注] をクリックします。

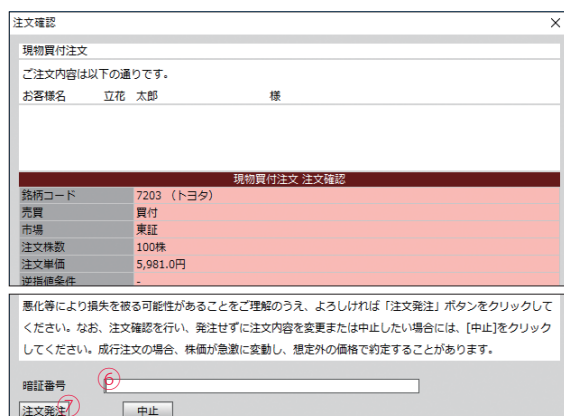

◆ 現物売付



- ① [現物売付] タブを選択します。
- ② 銘柄を指定します。
 - ・ 銘柄コードまたは銘柄名を入力して検索します。
 - ・ 他の画面から銘柄名をドラッグ&ドロップすることもできます。
- ③ 注文方法を指定します。
- ④ 売付条件を指定します。
- ⑤ [注文内容確認] をクリックします。
- ⑥ 注文確認画面で内容を確認し、暗証番号を入力します。
- ⑦ [注文発注] をクリックします。

◆ 信用新規買



- ① [信用新規買] タブを選択します。
- ② 銘柄を指定します。
 - ・ 銘柄コードまたは銘柄名を入力して検索します。
 - ・ 他の画面から銘柄名をドラッグ&ドロップすることもできます。
- ③ 注文方法を指定します。
- ④ 買付条件を指定します。
- ⑤ [注文内容確認] をクリックします。
- ⑥ 注文確認画面で内容を確認し、暗証番号を入力します。
- ⑦ [注文発注] をクリックします。

◆ 信用新規売



- ① [信用新規売] タブを選択します。
- ② 銘柄を指定します。
 - ・ 銘柄コードまたは銘柄名を入力して検索します。
 - ・ 他の画面から銘柄名をドラッグ&ドロップすることもできます。
- ③ 注文方法を指定します。
- ④ 売付条件を指定します。
- ⑤ [注文内容確認] をクリックします。
- ⑥ 注文確認画面で内容を確認し、暗証番号を入力します。
- ⑦ [注文発注] をクリックします。

◆ 信用売返済 / 現引

②



- ① [信用売返済 / 現引] タブを選択します。
- ② 返済 / 現引する建玉を指定します。
 - ・ 銘柄コードまたは銘柄名を入力して検索します。
 - ・ 他の画面から銘柄名をドラッグ&ドロップすることもできます。
- ③ 返済または現引を選択します。
- ④ 返済（売付）の場合は注文条件を指定します。
- ⑤ [注文内容確認] をクリックします。
- ⑥ 注文確認画面で内容を確認し、暗証番号を入力します。
- ⑦ [注文発注] をクリックします。

◆ 信用買返済 / 現渡

②



- ① [信用買返済 / 現渡] タブを選択します。
- ② 返済 / 現渡する建玉を指定します。
 - ・ 銘柄コードまたは銘柄名を入力して検索します。
 - ・ 他の画面から銘柄名をドラッグ&ドロップすることもできます。
- ③ 返済または現渡を選択します。
- ④ 返済（買付）の場合は注文条件を指定します。
- ⑤ [注文内容確認] をクリックします。
- ⑥ 注文確認画面で内容を確認し、暗証番号を入力します。
- ⑦ [注文発注] をクリックします。

参考

- ・ 「通常+逆指値」とは、指値注文と逆指値注文を同時に出す注文方法です。利益確保と損切りの注文を同時に出すことができます。
- ・ 注文の照会・訂正・取消は、[取引] > [注文一覧] からできます。
- ・ 暗証番号の入力は、設定により省略することもできます。詳しくは、「11-4 注文確認画面設定」をお読みください。

7-2 板注文

板情報を確認しながら、ダブルクリック、ドラッグ&ドロップの操作ですばやく注文できます。

操作手順

[取引] > [板注文] を選択します。

◆ 新規注文



① 銘柄を指定します。

・銘柄コードまたは銘柄名で検索できます。

② 注文方法 (通常注文 / 逆指値) を選択します。

③ 取引の種類、口座を選択します。

④ 数量を指定します。

⑤ 希望する価格の買数量 / 板入力エリア (または売数量 / 板入力エリア) をクリックし、画面下の【確認】の表示に間違いがなければ、ダブルクリックします。

・成行注文をするときは、「成行」のとなりのマスをクリックします。

⑥ 注文確認画面で内容を確認し、暗証番号を入力します。

⑦ [注文発注] をクリックします。

注文した株数が、売注文情報または買注文・保有情報のエリアに表示されます。

注意

逆指値を選択した場合、指定された逆指値条件に合致後の注文は成行注文のみとなります。

参考

暗証番号の入力や注文確認画面の表示は、設定により省略することもできます。詳しくは、「11-4 注文確認画面設定」をお読みください。

◆ 指値による売却・返済



「現物売却可能株数」欄にある株式を、希望の価格にドラッグ&ドロップすると、指値による売注文ができます。

「信用買建返済可能株数」「信用売建返済可能株数」欄にある株式を、希望の価格にドラッグ&ドロップすると、指値による返済注文ができます。

◆ 成行による注文・返済

成行	成行	成行	成行
売注文	売数量/板入力	価格	買数量/板入力
	1,300	36,780.0	
	1,300	36,770.0	
	1,400	36,760.0	
	600	36,750.0	
	900	36,740.0	
	400	36,730.0	
	100	36,720.0	
		36,710.0	
		36,700.0	
		36,690.0	100
		36,680.0	400
		36,670.0	800
		36,660.0	600
		36,650.0	
		36,640.0	
		36,630.0	600
		36,620.0	500
		合計	

新規注文は、「成行」のとなりのマスをクリックし、画面下の【確認】の表示を確認し、ダブルクリックします。

返済注文は買建または売建の株数を、「成行」のマスにドラッグ&ドロップします。

参考

返済注文で複数の株建がある場合は、注文確認画面ではなく、通常注文画面が表示されます。返済順を指定して注文します。

◆ 注文後の指値の変更

成行	成行	成行	成行
売注文	売数量/板入力	価格	買数量/板入力
		14,640.0	
	7,900	14,635.0	
	2,600	14,630.0	
	2,400	14,625.0	
	2,300	14,620.0	
	4,500	14,615.0	
	1,200	14,610.0	
	200	14,605.0	
	100	14,600.0	
		14,595.0	

「買注文」「売注文」欄にある未約定の注文は、上下にドラッグ&ドロップして指値の変更ができます。

「売注文」または「買注文」欄の株数を目的の価格までドラッグ&ドロップします。訂正確認画面が表示され、指値を変更できます。

成行	成行	成行	成行
売注文	売数量/板入力	価格	買数量/板入力
		14,650.0	
		14,645.0	
		14,640.0	
	7,900	14,635.0	
	2,600	14,630.0	
	2,400	14,625.0	
	2,300	14,620.0	
	4,500	14,615.0	
	1,200	14,610.0	
	200	14,605.0	

指値から成行に変更するときは、株数を「成行」と同じ行までドラッグ&ドロップします。訂正確認画面が表示され、指値を変更できます。

◆ 注文の取消

「買注文」「売注文」欄にある未約定の注文は、画面の外までドラッグするか、右クリックで【注文取消】を選択すると、取消ができます。

7-3 キーボード注文

キーボード入力のみですばやく注文できます。

操作手順

[取引] > [キーボード注文] を選択します。

参考

-  をクリックし、キーボード注文を起動することもできます。
- 気配値画面、チャート画面、注文画面などの個別銘柄が表示されている画面で「Ctrl」+「R」キーを押し、キーボード注文を起動することもできます。

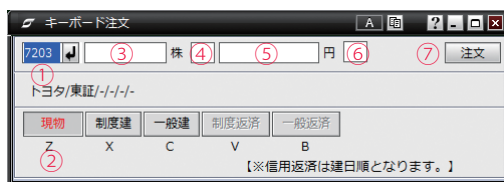

① 銘柄を指定します。

• 銘柄コードまたは銘柄名で検索できます。

② 取引種別をキーで選択します。

Z：現物 X：半年建 C：一般建

V：制度返済 B：一般返済

③ 株数をキーで入力します。

④ 売買種別をキーで入力します。

1：売 3：買

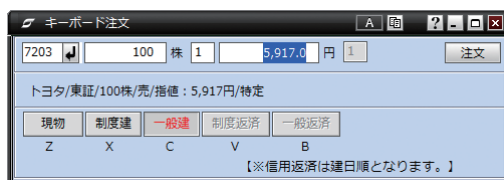

画面の背景色が青（売）または赤（買）になります。

⑤ 価格をキーで入力します。

「成行」の場合は0を入力します。

⑥ 口座をキーで指定します。（ 1：特定 3：一般 ）

⑦ エンターキーを押すか、「注文」をクリックします。

⑧ 注文確認画面で内容を確認し、暗証番号を入力します。

⑨ [注文発注] をクリックするか、Tab キーで [注文発注] に移動しエンターキーを押します。

[1：売]の場合

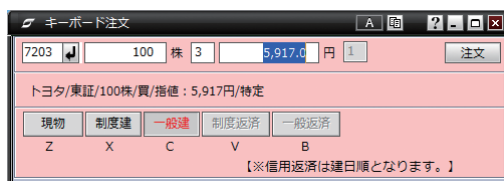

[3：買]の場合

注意

- キーボード注文をするには、事前に使用設定が必要です。詳しくは、「11-6 設定 キーボード注文 使用設定」をお読みください。
- キーボード注文による信用取引の返済は建日順となります。

参考

暗証番号の入力や注文確認画面の表示は、設定により省略することもできます。詳しくは、「11-4 注文確認画面設定」をお読みください。

7-4 2WAY 注文

事前に注文条件を指定しておき、売・買それぞれのリアルタイムの先頭気配を見ながら、最短ではワンクリックで注文できます。

操作手順

[取引] > [2WAY 注文] を選択します。



- ① 銘柄を入力します。
- ② 注文条件を指定します。
- ③ 気配を見ながら、最良のタイミングで [売] または [買] をクリックします。
- ④ 注文確認画面で内容を確認し、暗証番号を入力します。
- ⑤ [注文発注] をクリックします。

注意

- 2WAY 注文による信用取引の返済では、建株の個別指定はできません。建日順、単価益 / 損順となります。また、「信用属性」が「一般信用銘柄」である銘柄の制度信用建株の返済注文はできません。他の注文画面をご利用ください。

参考

暗証番号の入力や注文確認画面の表示は、設定により省略することもできます。詳しくは、「11-4 注文確認画面設定」をお読みください。

7-5 バスケット注文

あらかじめ複数銘柄を1つのリストとして登録しておくことで、複数の銘柄に対し、まとめて注文できます。

操作手順

[取引] > [バスケット注文] を選択します。



1

銘柄リストを作成する

- ① [新規リスト作成] をクリックします。
- ② リスト名を入力し、[追加] をクリックします。



③ 銘柄コードを入力します。

- 銘柄コードを入力すると銘柄名称、市場（優先市場）などが表示されます。
- 矢印キーでカーソル移動ができます。



2

バスケット注文をする

① 取引の種類（現物 / 信用新規）を選択します。

- 信用返済はできません。

② 売買種別を選択します。

③ 価格指定方法（円 / 現在値 / 現在値±% / 買気配 / 売気配）を選択します。

④ 価格を入力します。

- 「成行」の場合は0を入力します。

- 「円」以外の場合は「価格反映」をクリックします。

⑤ 数量を入力します。

口座区分の「バスケット注文概算金額」欄に
入力内容に応じた注文金額の概算額が表示されます。

⑥ 「注文」をクリックします。

⑦ 注文確認画面で内容を確認し、暗証番号を入力します。

⑧ 「実行」をクリックします。

注意

バスケット注文による信用取引では、新規建注文のみ可能です。返済注文はできません。

参考

- 「[ステータスクリア]」をクリックすると、「ステータス」が「*Ready*」に戻り、同じリストを利用して再度注文ができます。
- 暗証番号の入力や注文確認画面の表示は、設定により省略することもできます。詳しくは、「11-4 注文確認画面設定」をお読みください。

8

取引情報

[情報] メニューから画面名を選択し、各情報画面を表示します。

8-1 注文一覧

注文内容が一覧表示され、約定状況がわかります。また、取消や訂正をすることができます。

操作手順

[取引] > [注文一覧] を選択します。

現物取引／信用取引
の切り替え

検索条件を指定して絞り込み

注文を一括で取り消すことができます。

取消	訂正	詳細	注文状態	銘柄	市場 口座	売買	元注文枚数 未約定株数	成立株数	注文単価 成立単価	概算代金	注文日時 注文期限	注文条件
取消	訂正	詳細	受付未済	7203 トヨタ	東証 特定	買付	100 100		成行	763,772	2016/12/07 18:36 当日中	
取消	訂正	詳細	一部約定	7203 トヨタ	東証 特定	買付	400 200	200	成行	2,868,192	2016/12/07 12:40 当日中	
取消	訂正	詳細	全部約定	7203 トヨタ	東証 特定	買付	500 0	500	成行	2,826,734	2016/12/07 12:39 当日中	
取消	訂正	詳細	一部約定	7203 トヨタ	東証 特定	買付	500 100	400	成行	3,445,824	2016/12/07 12:24 当日中	
取消	訂正	詳細	全部約定	6758 ソニー	東証 特定	買付	200 0	200	3,200.0 3,200.0	640,505	2016/12/07 09:09 当日中	
取消	訂正	詳細	全部約定	7203 トヨタ	東証 特定	買付	300 0	300	成行	2,071,637	2016/12/07 09:08 当日中	

注文一覧

詳細をクリックすると、注文詳細画面が表示され、
詳細情報を確認することができます。

◆ 注文一覧の絞り込み

- ① 検索条件（銘柄コード、注文状態、執行日）を指定します。
- ② [検索] をクリックします。
 - ・ 検索結果が表示されます。
 - ・ 訂正や取消をするときは、注文状態で [訂正取消（可能な注文）] を指定して絞り込むと、注文を見つけやすくなります。

◆ 注文の訂正

①

取引種別	取引種別	銘柄コードで絞り込み	注文状態	銘柄	市場 口座	売買
現物取引	信用取引	指定なし	指定なし			
取消	訂正	詳細	注文状態	銘柄	市場 口座	売買
取消	訂正	詳細	受付未済	7203 トヨタ	東証 特定	買付
取消	訂正	詳細	一部約定	7203 トヨタ	東証 特定	買付

① 訂正したい注文の [訂正] をクリックします。

② 注文訂正画面で訂正したい項目を編集し [注文内容確認] をクリックします。

③ 訂正確認画面で確認を注文訂正の行い、[実行] をくりっくします。

◆ 注文の取消

①

取引種別	取引種別	銘柄コードで絞り込み	注文状態	銘柄	市場 口座	売買
現物取引	信用取引	指定なし	指定なし			
取消	訂正	詳細	注文状態	銘柄	市場 口座	売買
取消	訂正	詳細	受付未済	7203 トヨタ	東証 特定	買付
取消	訂正	詳細	一部約定	7203 トヨタ	東証 特定	買付
取消	訂正	詳細	全部約定	7203 トヨタ	東証 特定	買付

① 取り消したい注文の [取消] をクリックします。

② 取消確認画面で内容を確認し、暗証番号を入力します。

③ [実行] をクリックします。

8-2 現物保有銘柄一覧

現物株式の保有銘柄の詳細が表示されます。騰落情報が色で表示され、一目で騰落の状態がわかります。

操作手順

[取引] > [現物保有銘柄一覧] を選択します。

1画面に 50 銘柄表示されます。
次の画面を表示します。

● エクスポート
銘柄一覧を CSV 形式で保存します。

買	売	コード	銘柄名	口座	保有株数	売却可能性数	概算簿価単価	評価単価	概算評価額	概算評価損益	前日終値	前日比
買	済	2406	アルテHD	特定	300	300	707	699.0	209,700	-2,400	700.0	-1.0
買	済	2406	アルテHD	一般	100	100	-	699.0	69,900		700.0	-1.0
買	済	2698	キャンドゥ	特定	100	100	1,623	1,731.0	173,100	10,800	1,727.0	+4.0
買	済	6501	日立	一般	100	100	-	1,907.0	190,700		1,905.0	+2.0
買	済	5020	E N E O S	特定	100	100	442	489.5	48,950	4,750	480.9	+8.6
買	済	6758	ソニーG	特定	200	200	3,203	3,199.0	639,800	-800	3,190.0	+9.0
買	済	7203	トヨタ	特定	1,500	1,500	6,228	6,860.0	10,290,000	948,000	6,683.0	+177.0

	概算評価額合計	概算評価損益合計
特定口座	11,361,550	960,350
一般口座	260,600	0
NISA口座	0	0
合計	11,622,150	960,350

● 合計更新
最新状況が表示されます。

概算評価額合計
概算評価損益合計

8-3 信用建玉一覧

信用建玉の銘柄情報が表示されます。騰落情報が色で表示され、一目で騰落の状態がわかります。信用建玉一覧は、信用口座をお持ちのユーザーのみに表示されます。

操作手順

[取引] > [信用建玉一覧] を選択します。

● 個別明細表時／グループ表示の切り替え

1画面に 50 銘柄表示されます。次の画面を表示します。

● エクスポート
銘柄一覧を CSV 形式で保存します。

● 合計更新
最新状況が表示されます。

買建代金合計
売建代金合計
総代金合計

特定口座概算評価損益合計
一般口座概算評価損益合計
概算評価損益合計

新規	返済	現引/現渡	コード	銘柄名	市場 口座	売建 決済	建株数	返済可能株数	建単価 評価単価	概算評価損益	建代金 建手数料	順日歩 逆日歩	書換料 管理費	貸株料 その他	前日終値 前日比
新規	返済	現引	7267	ホンダ	東証 特定	買建 制度	200	200	3,294.0 3,375.0	14,460	658,800 0	1,642 10	108 0	0 0	3,330.0 +45.0
新規	返済	現引	7292	村上開明	東証 特定	買建 一般	100	100	1,905.0 2,271.0	35,273	190,500 181	1,038 0	0 108	0 0	2,255.0 +16.0
新規	返済	現渡	7751	キャノン	東証 特定	売建 制度	400	400	3,200.0 3,367.0	-68,211	1,280,000 0	0 0	0 0	1,411 0	3,299.0 +68.0
* 全ポジション合計の最新状況を表示したい場合は「合計更新」ボタンを押してください。															
合計更新		買建代金合計		849,300		特定口座概算評価損益合計				-18,478					
		売建代金合計		1,280,000		一般口座概算評価損益合計				0					
		総代金合計		2,119,300		概算評価損益合計				18,478					

8-4 現物信用一覧

保有する現物銘柄と信用建玉を一覧表示します。

操作手順

[取引] > [現物信用一覧] を選択します。

買	売	コード	銘柄名	口座	保有株数	売却可能株数	概算簿価単価	評価単価	概算評価額	概算評価損益	前日終値	前日比
買	売	2406	アルテHD	特定	300	300	707	699.0	209,700	-2,400	700.0	-1.0
買	売	2406	アルテHD	一般	100	100	-	699.0	69,900		700.0	-1.0
買	売	2698	キャンドウ	特定	100	100	1,623	1,731.0	173,100	10,800	1,727.0	+4.0
買	売	6501	日立	一般	100	100	-	1,907.0	190,700		1,905.0	+2.0
買	売	5020	ENEOS	特定	100	100	442	489.5	48,950	4,750	480.9	+8.6
買	売	6758	ソニーG	特定	200	200	3,203	3,199.0	639,800	-800	3,190.0	+9.0

合計更新	概算評価額合計	概算評価損益合計
特定口座	11,361,550	960,350
一般口座	260,600	0
NISA口座	0	0
合計	11,622,150	960,350

[現物保有銘柄一覧] / [信用建玉一覧] をタブで切り替えます。

参考

画面の見方は、「8-3 現物保有銘柄一覧」「8-4 信用建玉一覧」と共通です。

9 投資情報

[情報] メニューから画面名を選択し、各情報画面を表示します。

9-1 分析チャート

テクニカルチャートやトレンドラインの作成など、本格的な分析機能を持つチャートです。

操作手順

[情報] > [分析チャート] を選択します。

参考

分析チャートでは、画面の色やチャート表示の方法を、自分の好みに細かく設定できます。設定内容は保存されるので、次回以降にログインしたときも、設定が反映されます。

銘柄入力

赤：陽線、青：陰線













価格チャート

出来高チャート

スクロールバー スライダー

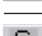
アイコンの機能

	トレンドライン	トレンドラインのメニューが起動します。
	削除	選択したトレンドラインを削除します。
	全削除	表示中のトレンドラインをすべて削除します。

	テクニカル設定	基本チャートとテクニカルチャートの設定画面が表示されます。
	気配	チャート右上に気配値が表示されます。気配値をクリックすると、通常注文画面が表示されます。
	印刷	画面全体の画像を印刷します。
	全体表示	最大範囲のチャートが表示されます。
	インジケータ表示切替	インジケータ（価格／出来高）のチャートの配置を、上下または左右に切り替えます。
	インデックス表示	インデックスを表示します。
	逆転チャート	上下を逆転したチャートが表示されます。
	クロスライン	ポインタ位置にクロスラインが表示されます。
	データウィンドウ	ポインタ位置に対応する株価などがデータウィンドウに表示されます。
	データ一覧	ポインタ位置に対応する株価などがデータ一覧に表示されます。
	Tooltip データ表示	ポインタ位置に対応する株価などがツールチップ表示されます。

◆ チャートの表示

銘柄コードを入力すると、初期状態では価格チャートと出来高チャートが表示されます。チャートは以下の方法で表示を変更できます。



チャートの種類を選択

足の表示を変更

足の変更

- ・ **目 週 日 分 T** (月足／週足／日足／分足／Tick) を選択すると、表示を変更できます。
- ・ 足の本数を指定することにより、表示を変更できます。
- ・ 分足・Tick を選択した場合は、単位を指定することにより、表示を変更できます。
- ・ 画面下のスライダーを左右に移動すると、足の幅を変更できます。
- ・ 分析チャートの画面サイズを左右に拡大縮小すると、足の幅を変更できます。

表示範囲の変更

- ・ 画面下のスクロールバーを左右に移動すると、横軸の表示範囲を変更できます。
- ・ 価格チャートと出来高チャートの境界線上でポインタが  になった位置でドラッグすると、表示領域を変更できます。

◆ チャートの色設定

価格チャート・出来高チャートは、テクニカル設定画面で色設定ができます。

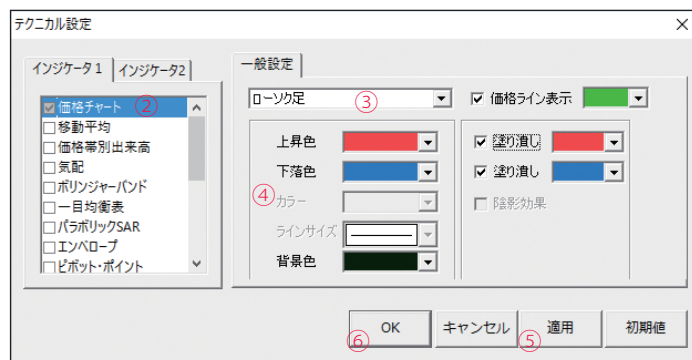

- ① (テクニカル設定) をクリックします。
- ② テクニカル設定画面で [価格チャート] をクリックします。
- ③ チャートの種類を選択します。
- ④ 表示色など各項目を設定します。
- ⑤ [適用] をクリックすると、チャート表示に適用され、シミュレーションすることができます。
- ⑥ [OK] をクリックすると、設定が終了します。

参考

- ・ テクニカル設定画面で [初期値] をクリックすると、初期状態の配色に戻すことができます。初期設定では、ローソク足、陽線 (始値<終値) は赤、陰線 (始値>終値) は青で表示されます。
- ・ 陽線、陰線とも白にし、陽足の [内部塗りつぶし] のチェックをはずすと、一般的な白黒チャートになります。

◆ テクニカルチャートの表示

移動平均線や一目均衡表などのテクニカルチャートは、以下の方法で表示します。

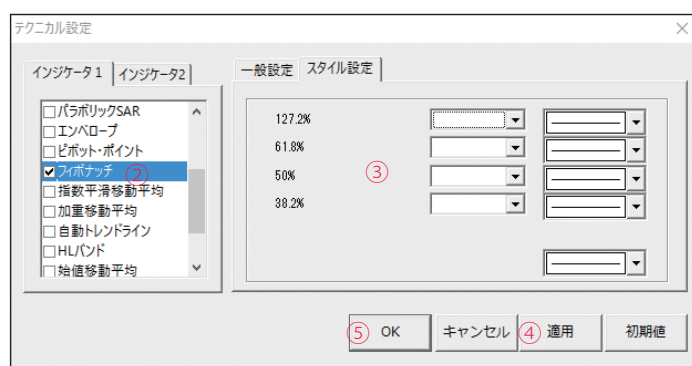

- ① (テクニカル設定) をクリックします。
- ② テクニカル設定画面で、表示するテクニカルチャートをチェックし、その項目をクリックします。
 - ・ [インジケータ 1] は価格チャートに関連する項目、[インジケータ 2] は出来高チャートに関連する項目です。
- ③ [パラメータ設定] [スタイル設定] タブで画面を切り替え、各項目を設定します。
- ④ [適用] をクリックすると、チャート表示に適用され、シミュレーションすることができます。
- ⑥ [OK] をクリックすると、設定が終了します。

参考

- ・テクニカル設定画面で「初期値」をクリックすると、初期状態のパラメータやスタイルに戻すことができます。
- ・テクニカルチャートを削除するときは、（テクニカル設定）をクリックし、テクニカル設定画面でチェックを外します。テクニカルチャートをクリックし、[Delete] キーを押して削除することもできます。
- ・価格チャートは常に表示され、削除することはできません。

◆トレンドライン

（トレンドライン）をクリックすると、チャート分析の補助ツールのメニューが表示されます。メニューを選択し、チャート上の任意の位置でクリックまたはドラッグすると、図形や文字を入力できます。

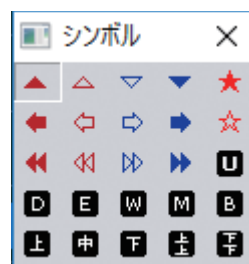

シンボルの選択

◆右クリックのメニュー

チャート上で右クリックすると、チャート表示、データ表示、注文、銘柄情報、銘柄登録などのメニューが表示されます。メニューを選択し、他の機能を起動できます。



9-2 シンプルチャート

銘柄の値動きをローソク足で、出来高を棒グラフで表示するシンプルなチャートです。

操作手順

[情報] > [シンプルチャート] を選択します。

- ① 銘柄コードを入力し、銘柄を指定します。
- ② [月足] [週足] [日足] [10分足] [5分足] をクリックし、表示を切り替えます。
- ③ グラフをクリックし、価格などの詳細データを確認します。



9-3 マルチ気配ボード 30

銘柄フォルダに登録されている銘柄の気配値をまとめて 30 銘柄まで一覧表示できます。

操作手順

[情報] > [マルチ気配ボード] を選択します。

銘柄フォルダを選択

銘柄コード	銘柄名	現在値	変化	変化率	買気配	売気配
6674	GSユアサ	2,407	+5	+0.20%	1,245	1,245
6937	凸河池	1,245	-3	-0.24%	612	612
7201	日産白	612	+3.5	+0.57%	1,606	1,606
7202	いすゞ	1,606	+15	+0.94%	2,185	2,185
7203	トヨタ	2,185	+24.5	+1.13%	1,968.5	1,968.5
7211	三菱白	336	+1	+0.29%	4,410	4,410
7259	アイシン	4,410	-25	-0.56%	928	928
7261	マツダ	928	+2	+0.21%	3,703	3,703
7267	ホンダ	3,703	+22	+0.59%	4,762	4,762
7269	スズキ	4,762	-34	-0.29%	1,968.5	1,968.5
7270	SUBARU	1,968.5	+9	+0.45%	2,735	2,735
7272	ヤマハ発	2,735	+22	+0.81%		

9-4 マルチ気配ビューア

銘柄フォルダに登録されている銘柄の気配値をまとめて一覧表示できます。

操作手順

[情報] > [マルチ気配ビューア] を選択します。

銘柄フォルダを選択

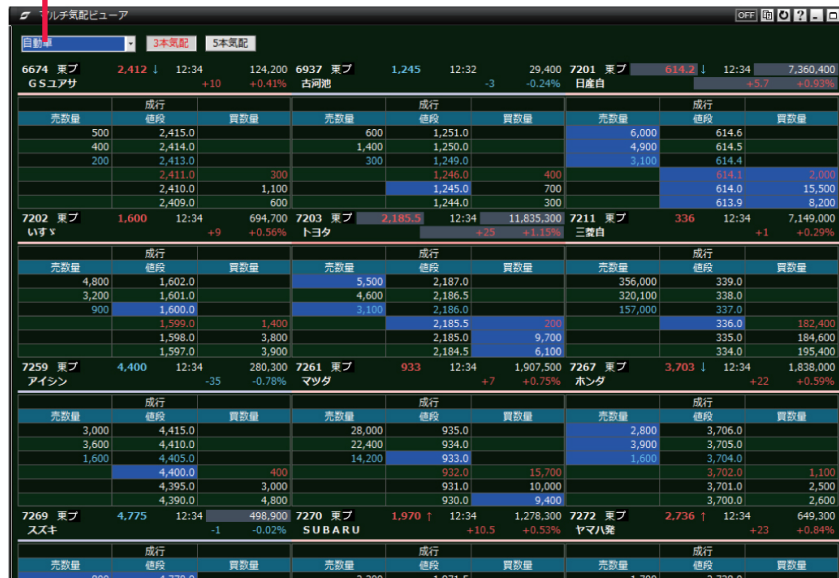

9-5 マルチチャートビューア

銘柄フォルダに登録されている銘柄のチャートをまとめて一覧表示できます。

操作手順

[情報] > [マルチチャートビューア] を選択します。

銘柄フォルダを選択

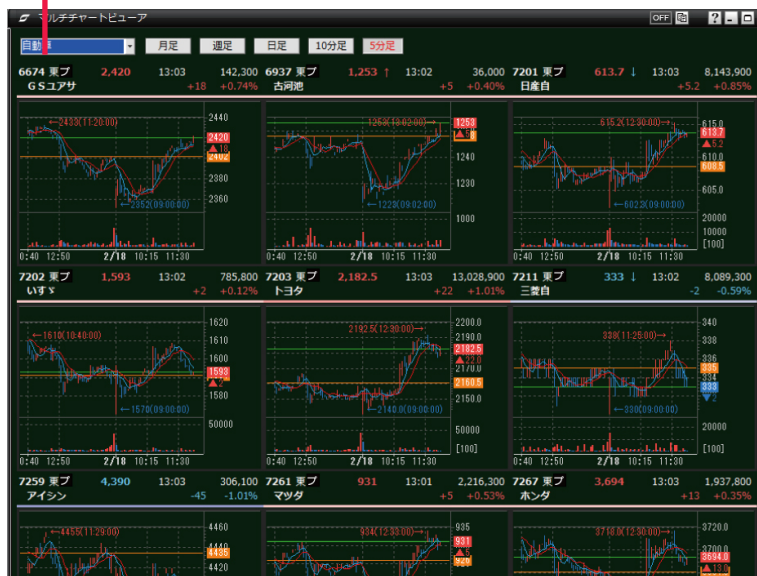

9-6 歩み値／歩み値（過去日付指定）

選択した銘柄について、取引所での一約定ごとの価格・出来高（歩み値）が表示されます。

操作手順

[情報] > [歩み値] または [歩み値（過去日付指定）] を選択します。



歩み値（当日のデータ）

株数を指定して [株以上] をクリックすると、データを絞り込むことができます。



歩み値（指定した過去日付のデータ）

9-7 気配値（8本）／（5本）

指定した銘柄の板情報が表示されます。

操作手順

[情報] > [気配値（8本）] または [気配値（5本）] を選択します。

銘柄を入力



気配値（8本）

銘柄を入力



気配値（5本）

9-8 銘柄情報詳細

選択した銘柄の詳細情報が表示されます。

操作手順

[情報] > [銘柄情報詳細] を選択します。

銘柄を入力

[信用]		[証券]	
12/02	枚数 前週比	12/07速報	残高 新規 返済 前日比
買残	3,636,200 +313,800	融資残	189,800 6,300 60,300 -54,000
売残	2,653,300 -169,700	貸株残	1,048,200 385,100 285,200 +99,900
信用倍率	1.37	差引	-858,400 -378,800 -224,900 -153,900
[逆日歩]	-	回転日数	5.4日 貸借倍率 0.18
[終値比]	-		

9-9 決算

選択した銘柄の決算情報が表示されます。

操作手順

[情報] > [決算] を選択します。

銘柄を入力

決算期	2017/03	2016/03	2015/03	2014/03
売上高(百万円)	26,000,000	28,403,118	27,234,521	25,691,911
営業利益(百万円)	1,700,000	2,853,971	2,750,564	2,292,112
経常利益(百万円)				
純利益(百万円)	1,550,000	2,312,694	2,173,338	1,823,119
一株当たり利益	512.77	741.36	688.02	575.3
調整一株当たり利益		735.36	687.66	574.92
自己資本利益率		13.8%	13.9%	13.7%
総資産経常利益率		6.3%	6.5%	6.3%
売上高営業利益率		10%	10.1%	8.9%
発行済み株式総数	3,337,997,492	3,337,997,492	3,417,997,492	3,447,997,492
総資産(百万円)	47,427,597	47,729,830	47,729,830	41,437,473
純資産(百万円)	18,088,186	17,647,329	15,218,987	15,218,987
自己資本比率		38.139%	36.973%	36.728%
一株当たり純資産(円)		5,513.08	5,334.96	4,564.74
キャッシュ		4,460,857	3,685,753	3,646,035
フロー		-3,182,544	-3,813,490	-4,336,248
現金期末残高(百万円)		2,939,428	2,284,557	2,041,170
発表日	2016/11/08	2016/05/11	2015/05/08	2014/05/08
備考				

9-10 ランキング

ランキング項目と市場を選択すると、上位 50 位の銘柄がランキング表示されます。
取引時間中は数秒ごとにデータが更新され、約定した銘柄は黄色で点滅表示されます。

操作手順

[情報] > [ランキング] を選択します。

- ① 表示中の銘柄を登録銘柄フォルダに一括登録するときは、[上位 30 件一括登録] をクリックします。
 - ② フォルダ名を入力し、[OK] をクリックします。
- ・ 既存のフォルダ名は入力できません。新しいフォルダ名を入力してください。



主なランキング

値上り率・値下り率	前日比での値上り率・値下り率によるランキング
信用売り残増・信用売り残減	前週比での信用売り残高の増減によるランキング
信用買い残増・信用買い残減	前週比での信用買い残高の増減によるランキング
出来高	当日の出来高によるランキング
売買代金	当日の売買代金によるランキング
出来高急増 (5 日平均) 出来高急増 (25 日平均)	一定期間の出来高の急増率によるランキング
低 PER	低 PER 順のランキング
業種別指数騰落率	前日比での値上り率・値下り率による業種別のランキング 業種名の IS とは証券コード協議会選定の業種区分です。
ストップ高・ストップ安	ストップ高・ストップ安銘柄の一覧

※監理銘柄・整理銘柄、値つかずの銘柄は対象外となります。

9-11 主要指標

国内指標（日経平均や TOPIX など）、海外指標・為替（米国・欧州・アジアの各主要株式指標、為替など）が表示されます。

操作手順

[情報] > [主要指標] を選択します。 タブで [国内指標] [海外指標・為替] を切り替え

国内指標		海外指標・為替					
	現値	前日比	始値	高値	安値	年初来高値	年初来安値
日経平均	32,220.64	-51.18	32,457.23	32,512.17	32,049.34	33,753.33	25,716.86
	(14:24)	-0.16%	(09:00)	(09:03)	(12:55)	(2023/07/03)	(2023/01/04)
日経平均先物	32,220.00	-50.00	32,240.00	32,560.00	32,050.00		
	(14:24)	-0.15%	(16:30)	(08:45)	(12:54)		
TOPIX	2,309.78	-23.13	2,340.13	2,340.53	2,296.13	2,430.30	1,868.15
	(14:24)	-0.99%	(09:00)	(09:00)	(12:58)	(2023/09/19)	(2023/01/04)
ゲロ-250	690.81	-2.19	699.11	703.74	685.64	864.77	632.29
	(14:24)	-0.32%	(09:00)	(09:10)	(12:57)	(2023/06/21)	(2023/10/26)
J日経MS	16,601.48	-70.50	16,728.23	16,803.94	16,484.94	17,289.25	15,046.09
	(14:24)	-0.42%	(09:00)	(09:06)	(12:59)	(2023/09/06)	(2023/01/05)
ゲロ-アジア	896.27	+2.4%	903.99	913.56	888.17	1,131.41	795.39
	(14:24)	+0.27%	(09:00)	(09:38)	(12:57)	(2023/06/20)	(2023/10/23)
REIT指数	1,820.82	-13.78	1,829.80	1,832.71	1,812.56	1,918.34	1,750.69
	(14:24)	-0.72%	(09:00)	(09:05)	(12:41)	(2023/09/05)	(2023/03/20)
指数大型	2,237.17	-20.25	2,264.03	2,264.18	2,225.29	2,344.91	1,783.33
	(14:24)	-0.90%	(09:00)	(09:00)	(12:58)	(2023/09/19)	(2023/01/04)
指数中型	2,540.22	-28.96	2,575.54	2,578.12	2,522.87	2,702.93	2,090.85
	(14:24)	-1.13%	(09:00)	(09:03)	(12:56)	(2023/09/15)	(2023/01/16)
指数小型	3,947.33	-50.96	4,004.00	4,010.77	3,919.70	4,136.79	3,329.88
	(14:24)	-1.27%	(09:00)	(09:05)	(12:59)	(2023/09/19)	(2023/01/05)
	売買高(百万株)	売買代金(百万円)	時価総額(億円)	上場数	値付率	値上	
東証プライム	1,613.36	3,514,346.00	8,180,808.03	1,659	99.94		
	14:15	14:15	14:15	14:15	14:15	14:15	1
東証スタンダード	315.80	98,148.00	260,626.89	1,617	96.41		
	14:15	14:15	14:15	14:15	14:15	14:15	1
東証グロース	119.96	119.96	69,973.58	552	98.73		
	14:15	14:15	14:15	14:15	14:15	14:15	1

9-12 ニュース

ニュースは自動更新されます。ニュースを検索するときは、銘柄コードやキーワードを入力して [検索] をクリックします。ニュースヘッドラインをダブルクリックすると、ニュース本文が表示されます。

操作手順

[情報] > [ニュース] を選択します。

銘柄コード

検索キーワード

時刻	カテゴリ	ニュースヘッドライン
02/23 14:58	IR情報・アナリストレポート	アステラス薬は小幡安、ゴールドマンはトピックとして継続推奨
02/23 14:54	IR情報・アナリストレポート	コスモエネルギーH.D.、国内大手証券は積極的な投資スタンスは国産との見解
02/23 14:50	個人投資家動向	<みんかぶ>・個人投資家の予想から> = 「買い予想数上昇」5位にリアルワールド
02/23 14:47	IR情報・アナリストレポート	SUMCO、欧州大手証券はタウンサイトの懸念は排除できないと断言
02/23 14:43	IR情報・アナリストレポート	アックスが仮死、ゴールドマン
02/23 14:33	株式市場・コラム	米系大手証券、産業界ではアス
02/23 14:32	個人投資家動向	<個人投資家の予想> 02月23日
02/23 14:30	個人投資家動向	<みんかぶ>・個人投資家の予想
02/23 14:23	IR情報・アナリストレポート	エプソンは堅調、スマートグラ
02/23 14:19	株式市場・コラム	国内大手証券、日経平均は3月
02/23 14:16	株式市場・コラム	米系大手証券、産業界・民生用
02/23 14:11	株式市場・コラム	米系大手証券、銀行株下家に「
02/23 14:10	為替・債券ニュース	外為：1ドル112円36銭前
02/23 14:09	株式市場・コラム	米系大手証券、16年末のTO
02/23 14:08	株式市場・コラム	午後2時現在の日経平均寄与度
02/23 14:07	株式市場・コラム	午後2時現在の値上がり率下
02/23 14:01	株式市場・コラム	住友建機など非鉄株が軒並み大
02/23 13:58	IR情報・アナリストレポート	村田製、欧州大手証券は17年
02/23 13:49	IR情報・アナリストレポート	日立キャピタル、国内大手は1

ニュース本文

<みんかぶ>・個人投資家の予想から> = 「買い予想数上昇」5位にリアルワールド 02/23 14:50

「みんなの株式」が集計する「個人投資家の予想（最新48時間）」の23日午後2時現在で、リアルワールド<3691.T>が「買い予想数上昇」で5位となっている。

この日は午後に入り急伸した。正午ごろに、クラウド会員を活用したクラウドソーシングによる人工知能やロボットのプログラム精度向上支援を商品化すると発表しており、これを好材料視した買いが入った。

日本における人工知能やロボットの精度向上には、「日本語」の処理能力を向上させる必要があるといわれており、特に年齢・性別・居住地などさまざまな組み合わせでのデータ解析とその処理がより自然なものであるのかをヒトによって評価する必要があるという。同社は総会員数約930万人を誇るクラウド事業を運営しているが、昨年以上に言語処理能力向上のための音声データ収集や、会話文の作成作業などの業務を任せ、コストが下がっている

10

口座管理

[口座管理] メニューから項目名を選択し、各設定画面を表示します。

10-1 オンライン入金

提携金融機関のインターネットバンキングを利用し、リアルタイムで入金を行います。

操作手順

[口座管理] > [オンライン入金] を選択します。

金融機関名	稼働状況
みずほ銀行	受付中
三井住友銀行	受付中
① 三井住友銀行	受付中
PayPay銀行	受付中
第一勧業銀行	受付中

※本サービスのご利用にあたっては、予め提携金融機関において、インターネット上での振込を可能とするサービスへのお申込が必要となります。（「インターネットバンキング」等）。

※金融機関ごとにご利用時間が異なります。詳しくは[こちら](#)をご覧ください。

※必ず株式会社花スタックハウスのお各種口座名義と同一名義の口座よりご送金ください。

※振込手続き完了時は、必ず提携金融機関のサービス画面で「ショップに戻る」「加盟店に戻る」等のボタンを押して、株式会社花スタックハウスサービスの画面に戻ってください。

※ブラウザ側でポップアップブロックを設定されている場合、入金手続きが正常に完了しない場合があります。前記で設定をご確認ください。詳しくは[こちら](#)をご覧ください。

①で利用になる金融機関を選択します。

金融機関	② 三井住友銀行	
ご入金額	2,000,000 円	
ご利用制限	入金上限金額	99,990,000円 (1回あたり)
	入金下限金額	99,990,000円 (1日あたり)
	入金単位	1円 (1回あたり)
	入金回数	999回 (1日あたり)
暗証番号	③ ●●●●	
④ 確認する		

※金額は半角でご入力ください。

[金融機関選択画面に戻る](#)

② ご入金額を入力します。

③ 暗証番号を入力します。

④ [確認する] をクリックすると、確認画面が表示されます。



⑤入金内容、注意事項をご確認いただき「注意事項に同意して入金する」をクリックすると、各金融機関のオンライン入金手続き画面が表示されます。



⑥各金融機関の手続き手順に沿って入金を実施してください。

注意

- 本サービスのご利用にあたっては、予め提携金融機関において、インターネット上での振込を可能とするサービスへのお申し込みが必要となります。（「インターネットバンキング」等）。
- 振込手続き完了時は、必ず提携金融機関のサービス画面で「ショップに戻る」「加盟店に戻る」等のボタンを押してください。

10-2 出金依頼

ご登録振込先口座への出金予約を行います。

操作手順

[口座管理] > [出金依頼] を選択します。

ご入力の上、出金依頼確認ボタンをクリックしてください。

振込可能日	出金可能額
2022/06/08	5,188,568円
2022/06/09	5,188,568円
2022/06/10	5,188,568円
2022/06/13	5,188,568円
2022/06/14	5,188,568円

※出金による信用取引の2階建発生状況によっては、資金の拘束上、表示されている可能金額の範囲内であっても出金が承れない場合がございますので、予めご注意ください。

※出金可能額の推移は、現時点で、各振込可能日に出金が可能な金額を表示しています。
ただし、立花ストックハウスシステムでは、一部の拘束金(特定口座の源泉徴収税額等)を概算で拘束しておりますので、夜間の再計算時に
出金可能額が不足するケースがあります。
不足が発生する場合には、出金の取り消し、または出金(振込)日当日に不足金のご入金をお願いする場合がありますので、
予めご注意ください。

- ① 出金依頼金額を入力します。
- ② 希望振込日を選択します。
- ③ 暗証番号を入力します。
- ④ [出金依頼確認] をクリックすると確認画面が表示されますので、出金内容を確認し [出金依頼] をクリックします。

10-3 出金取消

出金予約の取消を行います。

操作手順

[口座管理] > [出金取消] を選択します。

取消	出金金額	振込予定日
<input checked="" type="checkbox"/>	1,000,000円	2017/06/16

- ① 取り消したい出金予定を選択し、[取消] をクリックします。
- ② 確認画面にて暗証番号を入力し、[実行] をクリックします。

10-4 入出金照会

当日以降に受渡日となる入出金の履歴を照会します。

操作手順

[口座管理] > [入出金照会] を選択します。

受付日時	取引	金融機関	入出金金額	受渡予定日	comデビット決済取引番号	処理状況
2017/06/14 11:20	入金	三井住友銀行	10,000,000円	2017/06/14		決済中
2017/06/14 11:19	出金		1,000,000円	2017/06/16		決済受付

※各項目についての詳細はこちらをご覧ください。

10-5 金融商品取引法交付書面集

確認したい金融商品取引法交付書面をクリックし、書面を閲覧します。

操作手順

[口座管理] > [金融商品取引法交付書面集] を選択します。

ドキュメント名称	適用日
金銭・有価証券の預託、記帳及び振替に関する説明書	2016/12/16
信用取引・契約締結前交付書面	2016/12/16
指配先物・オプション取引・契約締結前交付書面	2016/03/24
有価証券の利息執行方針、金融商品販売法に基づく兼業事項説明書	2016/12/16
信用取引口座設定約書	2013/07/05
電子交付に関する承諾(先物・オプション)	2013/06/01
電子交付に関する承諾(信用)	2013/06/01
先物・オプション取引口座設定約書	2016/11/16
指定口座に係る上場株式等信用取引約款	2013/06/01
タチバナストックハウス指配先物・オプション取引取扱規程	2016/03/24
タチバナストックハウス信用取引取扱規定	2016/12/16
指配先物・オプション取引・契約締結前交付書面に関する確認書	2014/03/20
信用取引に関する同意書	2013/06/01

金銭・有価証券の預託、記帳及び振替に関する説明書
(この書面は、金融商品取引法第37条の3の規定によりお渡しする「契約締結前交付書面」です。)

この書面には、お客様が当社でのお取引口座ご開設後、有価証券の売買等に必要となる金銭・有価証券の預託及び振替を行っていただく上で留意点が記載されています。あらかじめよくお読みいただき、ご不明な点は、お取引開始前にご確認ください。

- 手数料など諸費用について
 - 有価証券や金銭のお預かりについては、料金を頂戴いたしません。
 - 有価証券のお振替（当社から他社へ移管）のうち、投資信託受益証券については、1銘柄1、080円（税込）の手料をいただきます。（手数料の上限はありません。）
 - 有価証券のお振替のうち、相続手続きを除き贈与等で他人名義へ社内移管する場合には、1回につき、1、080円（税込）の振替手数料をご負担いただきます。
- この契約は、クーリング・オフの対象とはなりません。
 - この契約に関しては、金融商品取引法第37条の6の規定の適用はありません。
- 金銭・有価証券等の預託、記帳及び振替に関する契約の概要
 - 当社では、お客様から有価証券の売買等に必要となる金銭及び有価証券をお預かりし、法令に従って当社の固有財産と分別して保管させていただきます。また、券面が発行されない有価証券について、法令に従って当社の固有財産と分別して記帳及び振替を行います。
- 当社が行う金融商品取引業の内容及び方法の概要等
 - 当社が行う金融商品取引業は、主に金融商品取引法第28条第1項の規定に基づく第一種金融商品取引業に規定する行為です。当社では、タチバナストックハウス証券総合取引口座を設定（契約の締結）していただいた上で、有価証券の売買等の注文を受け付けております。
- この契約の終了事由
 - 当社の総合取引約款に掲げる事由に該当した場合（主なものは次のとおりです）は、この契約は解約されます。
 - ・お客様から解約の申し出があった場合
 - ・この契約の対象となる財産の残高がないまま、相当の期間を経過した場合
 - ・お客様が当社の総合取引約款の変更と同意されない場合
 - ・やむを得ない事由により、当社が解約を申し出た場合

10-6 各種可能額

当日の各種可能額および売買代金をサマリー画面にて表示します。また、可能額推移画面にて営業日毎の各種可能額推移を表示します。

操作手順

[口座管理] > [各種可能額] を選択します。

タブで [サマリー] [可能額推移] を切り替え

各種可能額

サマリー 可能額推移

2017年06月14日 12:16 現在

可能額

現物株式買付	14,156,390円
現物株式買付 (権利落ち銘柄)	14,156,390円
信用新規建て	47,901,093円
信用現引	14,156,390円
委託保証金率	257.42%
出金	14,156,390円

※可能額等は、営業日毎に算出した上で、商品・取引毎に定められた一定期間内の最小値となります。

当日売買代金合計

商品名	売買代金合計	注文件数	成立件数
現物株式	0円	0件	0件
信用取引	0円	0件	0件

※売買代金は、現物株式・信用取引については単価×株数、先物取引・オプション取引については単価×枚数×銘柄毎の集数で算出しています。
 ※未成立の注文については、発注時の参考単価で計算しています。
 また、一部成立の場合には、成立分は成立単価で、未成立分は発注時の参考単価で計算しています。
 ※信用取引について、現引/現渡は加味しておりません。
 ※連続注文の子注文は、含まれておりません。
 ※端株注文は含まれておりません。

保証金率時価試算

	当日	6営業日
差入保証金	8,808,160	10,901,582
評価損益 (諸経費込み)	-11,912	-8,777
受入保証金	8,796,248	10,892,805
建株代金合計	11,025,200	1,287,500
保証金率	79.78%	846.04%
追証必要保証金	2,768,212	330,652
追証余力	6,039,948	10,570,930

[保証金率時価試算] 画面を表示

各種可能額

サマリー 可能額推移

保証金率時価試算 2018年03月27日 12:06 現在

	03月27日 (当日)	03月28日 (2営業日)	03月29日 (3営業日)	03月30日 (4営業日)	04月02日 (5営業日)	04月03日 (6営業日)
預り金	14,544,663	6,857,541	6,857,541	6,857,541	6,857,541	6,857,541
発注済み注文充当額	-	0	0	0	0	0
日計り拘束金	0	0	0	0	0	-
その他拘束金	0	0	0	0	0	0
現金保証金	14,544,663	6,857,541	6,857,541	6,857,541	6,857,541	6,857,541
代用証券評価額 (現物買発注分含む)	2,456,000	8,594,120	8,594,120	8,594,120	8,594,120	8,594,120
差入保証金	17,000,663	15,451,661	15,451,661	15,451,661	15,451,661	15,451,661
評価損	279,900	214,400	214,400	214,400	214,400	214,400
評価益	227,700	181,300	181,300	181,300	181,300	181,300
信用建株	24,274	19,233	19,233	19,233	19,233	19,233
未受渡決済損	0	0	0	0	-	-
未受渡決済益	0	0	0	0	0	0
受入保証金	16,924,189	15,399,328	15,399,328	15,399,328	15,399,328	15,399,328
未決済建株代金	15,606,650	15,606,650	15,606,650	15,606,650	15,606,650	15,606,650
現引/現渡建株代金	7,187,850	0	0	0	0	0
必要保証金	6,838,350	4,681,995	4,681,995	4,681,995	4,681,995	4,681,995
(うち現金必要保証金)	0	0	0	0	0	0
保証金余力	10,085,839	10,717,333	10,717,333	10,717,333	10,717,333	10,717,333
保証金余力 (現金)	14,544,663	6,857,541	6,857,541	6,857,541	6,857,541	6,857,541
委託保証金率	74.24%	98.67%	98.67%	98.67%	98.67%	98.67%
保証金引出拘束金	6,914,824	4,734,328	4,734,328	4,734,328	4,734,328	4,734,328
保証金引出余力 (代用証券含む)	10,085,839	10,717,333	10,717,333	10,717,333	10,717,333	10,717,333
追証必要保証金	5,775,099	3,953,995	3,953,995	3,953,995	3,953,995	3,953,995
追証余力	11,225,564	11,497,665	11,497,665	11,497,665	11,497,665	11,497,665
立替金/ 保証金不足 (新規建不足) 額	0	0	0	0	0	0
可能額						
現物株式買付	-	-	-	6,857,541	6,857,541	6,857,541
信用新規建て	33,619,463	35,724,443	35,724,443	35,724,443	35,724,443	35,724,443
信用現引	-	-	-	6,857,541	6,857,541	6,857,541
投資買付	-	-	-	6,857,541	6,857,541	6,857,541
出金	-	6,857,541	6,857,541	6,857,541	6,857,541	6,857,541

※可能額等は、営業日毎に算出した上で、商品・取引毎に定められた一定期間内の最小値となりますので、予めご留意ください。
 ※信用現引可能額は概算値であり、銘柄・株数・損益状況等によって異なります。
 ※「立替金/保証金不足 (新規建不足) 額」欄において不足が生じている場合には、解消後でない証拠金への振り替えをおこなうことは出来ませんのでご注意ください。
 ※各項目の説明は、こちらのページをご覧ください。

11

設定

[設定] メニューから項目名を選択し、各設定画面を表示します。

11-1 アラート設定

銘柄ごとに目標値と条件を選択し、アラートを設定します。

アラートが発生すると、画面右上の **アラート** が点滅します。このボタンをクリックすると、イベントビューア画面に詳細が表示されます。

操作手順

[設定] > [アラート設定] を選択します。

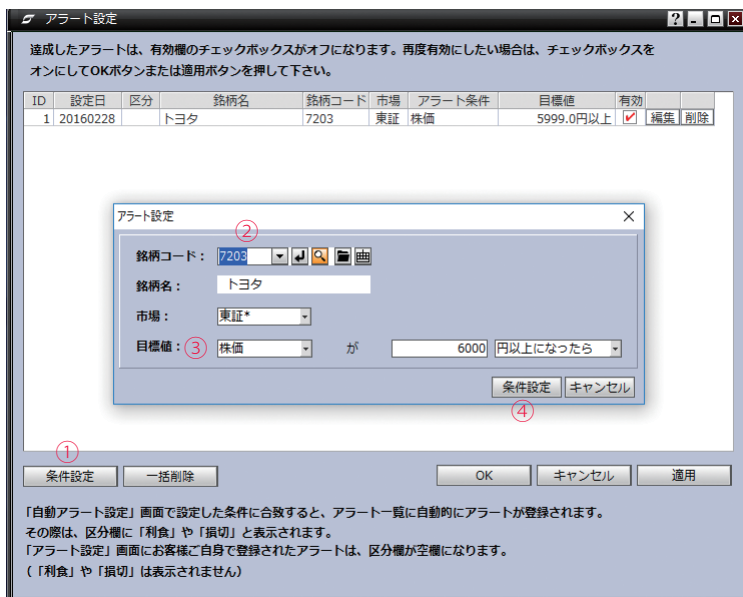

① [条件設定] をクリックします。

株価が ○円 以上／以下 になったら
前日終値から ○%以上 上昇／下降したら
出来高が ○%以上 上昇／下降したら
特別気配 (買)／(売) になったら

② 銘柄コードを指定します。

③ 目標値と条件を入力します。

④ [条件設定] をクリックします。

アラート設定の一覧に追加されます。

参考

- アラート一覧で [削除] をクリックすると、アラートを削除できます。
- アラート一覧で [編集] をクリックすると、設定を変更できます。[条件変更] をクリックすると、保存されます。[追加設定] をクリックすると、新規のアラートとして一覧に追加されます。
- アラートの種類と通知方法には、主に以下の3通りあります。

A	株価など	指定した目標値の達成	→		→	アラート が点滅
B	市況速報	ストップ高などの発生	→	アラート発生	→	Tickerバーに表示
C	約定情報	全約定や内出来	→		→	注文約定通知 が点滅

11-2 画面・サウンド設定

画面・サウンドについて設定します。

操作手順

[設定] > [画面・サウンド設定] を選択します。

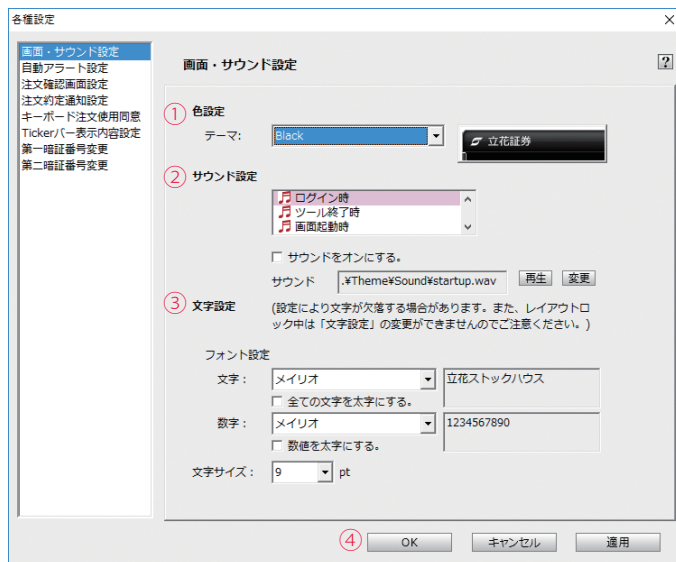

- ① [色設定] でテーマの色を選択します。
- ② [サウンド設定] の各項目を設定します。
- ③ [文字設定] の各項目を設定します。
- ④ [OK] をクリックすると、設定が終了します。
 - ・ [適用] をクリックすると、設定内容が適用され、各種設定を続けることができます。

注意

- ・ レイアウトロック中は [文字設定] の変更はできません。 [文字設定] の変更を行う場合は、現在表示

されていないレイアウトを含むすべてのレイアウトのレイアウトロックを解除してください。

11-3 自動アラート設定

利食い・損切りのタイミングを逃さないために、約定価格からの変動率 (%) でアラート設定します。アラートが発生すると、画面右上の **アラート** が点滅します。このボタンをクリックすると、イベントビューア画面に詳細が表示されます。

注意

- ・ アラートの対象は、[現物買付] [信用新規買] [信用新規売] で約定した銘柄です。・ アラートは優先市場で設定されます。

操作手順

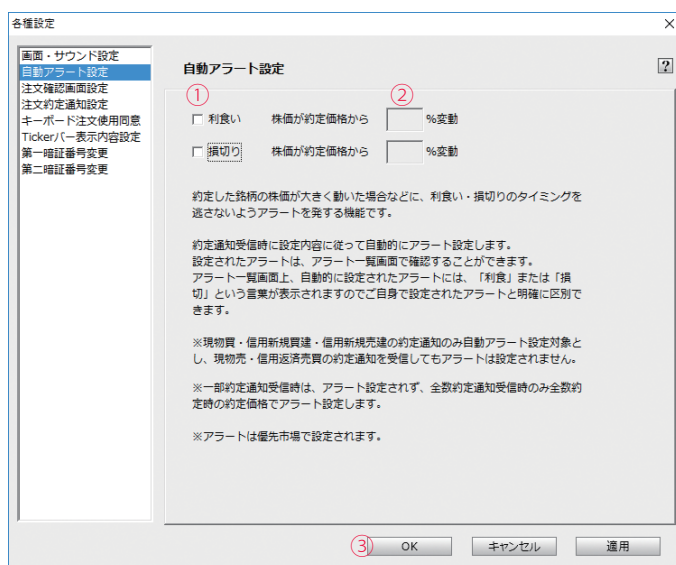

[設定] > [自動アラート設定] を選択します。

- ① [利食い] [損切り] をチェックします。
- ② アラート発生条件となる変動率 (%) を数値で入力します。
- ③ [OK] をクリックすると、設定が終了します。
 - ・ [適用] をクリックすると、設定内容が適用され、各種設定を続けることができます。

11-4 注文確認画面設定

注文入力画面などで暗証番号の入力や確認画面の表示を省略する場合に設定します。

操作手順

[設定] > [注文確認画面設定] を選択します。

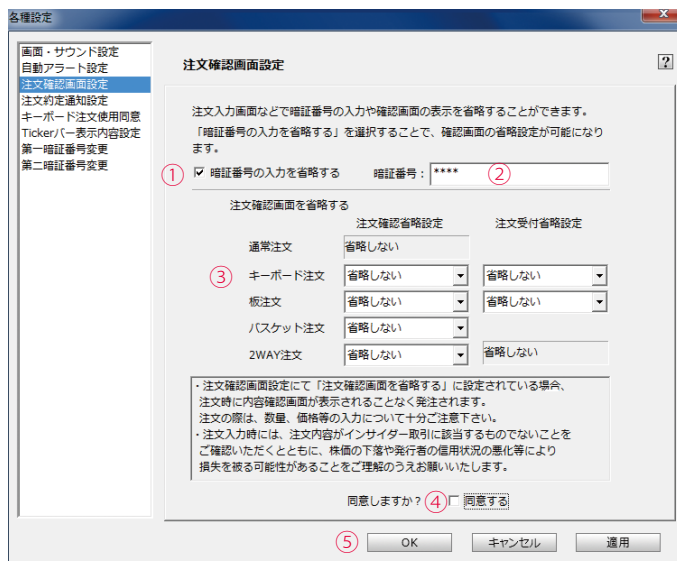

- ① [暗証番号の入力を省略する] をチェックします。
- ② 暗証番号を入力します。
- ③ キーボード注文・板注文・バスケット注文・2WAY注文について、注文確認画面と注文受付画面を省略するかしないかを選択します。
 - ・バスケット注文・2WAY注文については、注文受付画面の省略は出来ません。
- ④ 注意事項を読み、同意する場合は [同意する] をチェックします。
- ⑤ [OK] をクリックすると、設定が終了します。
 - ・ [適用] をクリックすると、設定内容が適用され、各種設定を続けることができます。

参考

暗証番号の入力を省略する設定にすると、標準 WEB、スマートフォン専用 WEB、立花トレード株アプリにも設定が反映されます。ただし、標準 WEB、スマートフォン専用 WEB からの取引の場合、各チャネルで当日の初回取引の際に暗証番号の入力が必要となります。

11-5 注文約定通知設定

注文約定通知を受けたときにメニューバーに通知内容を表示しない場合に設定します。

操作手順

[設定] > [注文約定通知設定] を選択します。

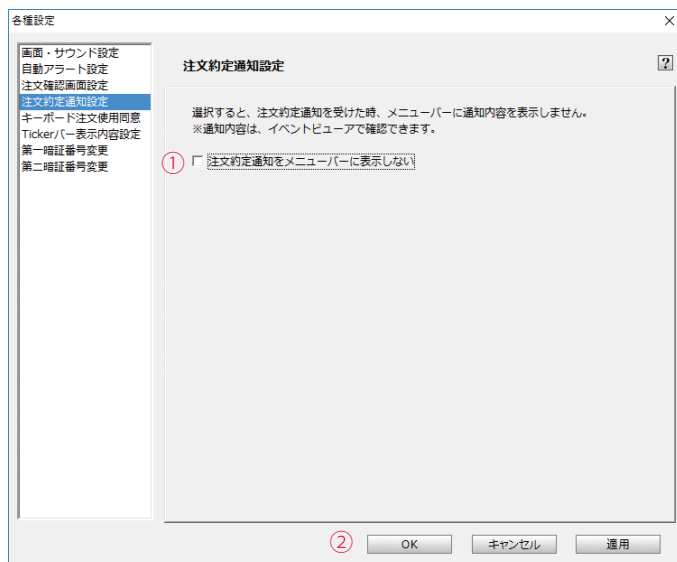

- ① [注文約定通知をメニューバーに表示しない] をチェックします。
- ② [OK] をクリックすると、設定が終了します。
 - ・ [適用] をクリックすると、設定内容が適用され、各種設定を続けることができます。

注意

[注文約定通知をメニューバーに表示しない] にチェックを入れると約定時のサウンドも停止されますのでご注意ください。

11-6 キーボード注文使用設定

キーボード注文を使用するときに設定します。

操作手順

[設定] > [キーボード注文使用設定] を選択します。

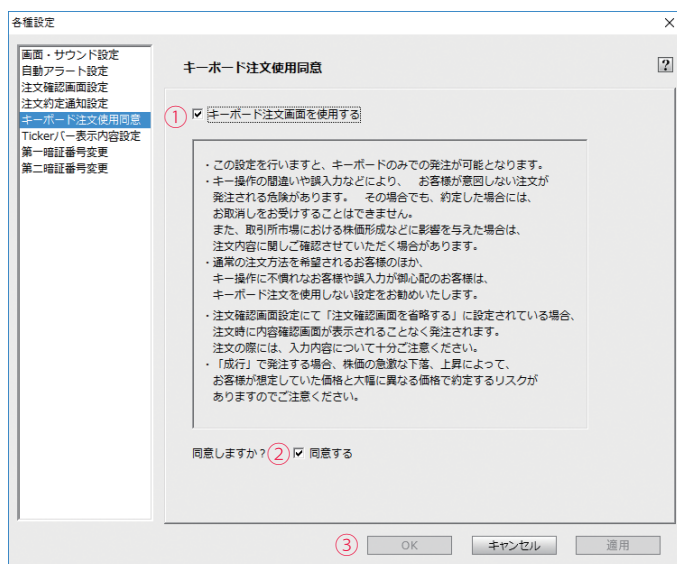

- ① [キーボード注文画面を使用する] をチェックします。
- ② 注意事項を読み、同意する場合は [同意する] をチェックします。
- ③ [OK] をクリックすると、設定が終了します。
 - [適用] をクリックすると、設定内容が適用され、各種設定を続けることができます。

11-7 Ticker バー表示内容設定

Ticker バーに表示される指標などの内容を設定します。初期状態ではすべての指標が表示される設定になっているため、不要なものがあれば除外します。

操作手順

[設定] > [Ticker バー表示内容設定] を選択します。

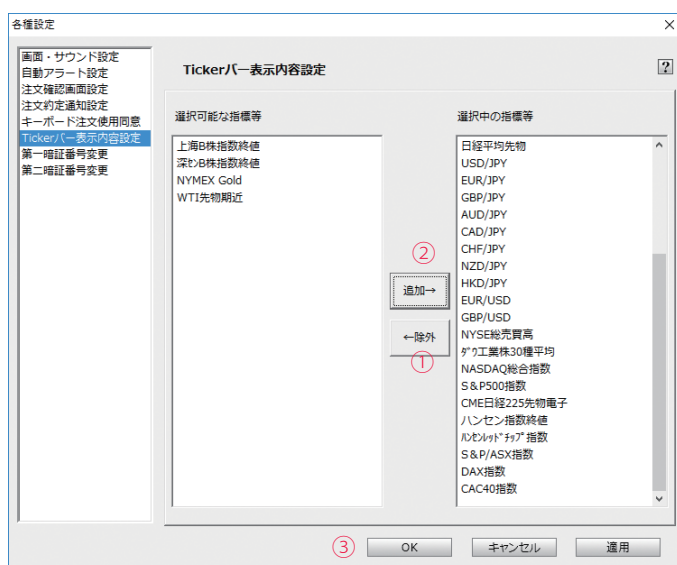

- ① 右の欄（選択中の指標等）に表示される項目に不要なものがあれば、項目をクリックして [←除外] をクリックします。
- ② 除外された項目を復活させるときは、左の欄（選択可能な指標等）の項目を選択して [追加→] をクリックします。
- ③ [OK] をクリックすると、設定が終了します。
 - [適用] をクリックすると、設定内容が適用され、各種設定を続けることができます。

11-8 第一暗証番号設定

ログインに使用する第一暗証番号を変更することができます。

操作手順

[設定] > [第一暗証番号設定] を選択します。

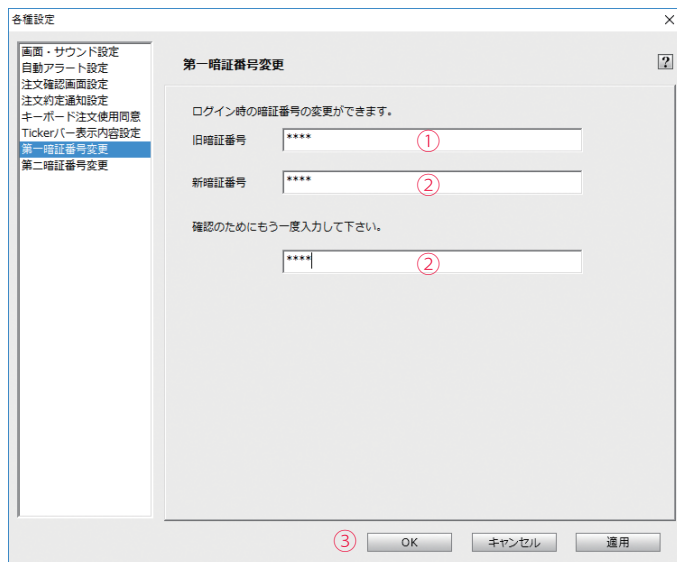

- ① [旧暗証番号] を入力します。
- ② [新暗証番号] を入力します。
- ③ [OK] をクリックすると、設定が終了します。
 - [適用] をクリックすると、設定内容が適用され、各種設定を続けることができます。

参考

- 第一暗証番号は 4 桁～48 桁の半角の英数字・記号 (A～Z、a～z、0～9、#、+、-、.、/、:、_、=) を使用して任意の暗証番号に変更できます。

11-9 第二暗証番号設定

注文確認に使用する第二暗証番号を変更することができます。

操作手順

[設定] > [第二暗証番号設定] を選択します。

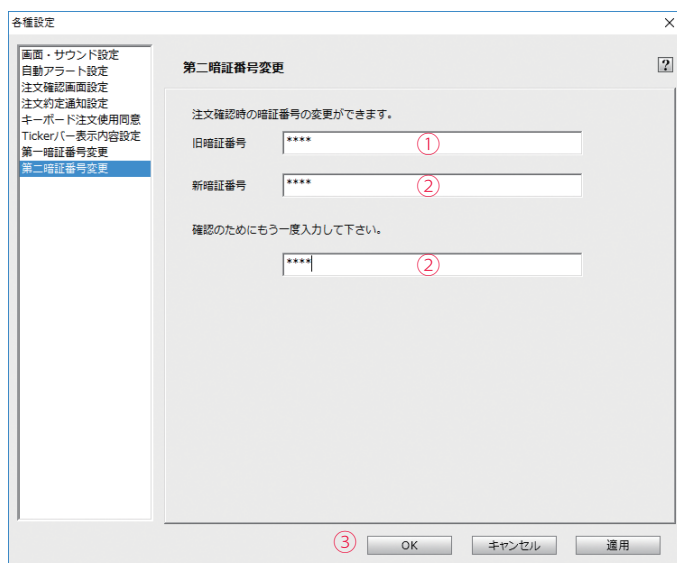

- ① [旧暗証番号] を入力します。
- ② [新暗証番号] を入力します。
- ③ [OK] をクリックすると、設定が終了します。
 - [適用] をクリックすると、設定内容が適用され、各種設定を続けることができます。

参考

- 第二暗証番号は 4 桁～48 桁の半角の英数字 (A～Z、a～z、0～9) を使用して任意の暗証番号に変更できます。

投資に際してのご留意点等

投資に際しては、契約締結前交付書面等をよくお読みいただき、商品・取引の仕組みやリスクなどを十分にご理解の上、ご本人の判断と責任においてお取引ください。

【株式等について】

●上場有価証券等の売買等にあたっては、株式相場、金利水準、為替相場、不動産相場、商品相場等の変動や、投資信託、投資証券、預託証券、受益証券発行信託の受益証券等の裏付けとなっている株式、債券、投資信託、不動産、再生可能エネルギー発電設備、公共施設等運営権、商品、カーボードワラント等（以下「裏付け資産」(※)といいます。)の価格や評価額の変動に伴い、上場有価証券等の価格が変動することによって損失が生じるおそれがあります。上場有価証券等の発行者または保証会社等の業務や財産の状況に変化が生じた場合や、裏付け資産の発行者または保証会社等の業務や財産の状況に変化が生じた場合、上場有価証券等の価格が変動することによって損失が生じるおそれがあります。上場有価証券等のうち、他の種類株式、社債、新株予約権その他の財産に転換される(できる)旨の条件または権利が付されている場合において、当該財産の価格や評価額の変動や、当該財産の発行者の業務や財産の状況の変化に伴い、上場有価証券等の価格が変動することや、転換後の当該財産の価格や評価額が当初購入金額を下回ることによって損失が生じるおそれがあります。新株予約権、取得請求権等が付された上場有価証券等については、これらの権利を行使できる期間に制限がありますのでご注意ください。また、新株予約権証券は、あらかじめ定められた期限内に新株予約権を行使しないことにより、投資金額全額を失う場合があります。

(※)裏付け資産が、投資信託、投資証券、預託証券、受益証券発行信託の受益証券等である場合には、その最終的な裏付け資産を含みます。

●レバレッジ型、インバース型ETF及びETNのお取引にあたっての留意点
レバレッジ型・インバース型ETF等への投資に係る注意事項 (https://t-stockhouse.jp/common/caution_etf_leva_inverse/)

上場有価証券等のうち、レバレッジ型、インバース型のETF及びETN(※)のお取引にあたっては、以下の点にご留意ください。

レバレッジ型、インバース型のETF及びETNの価額の上昇率・下落率は、2営業日以上期間の場合、同期間の原指数の上昇率・下落率に一定の倍率を乗じたものとは通常一致せず、それが長期にわたり継続することにより、期待した投資成果が得られないおそれがあります。上記の理由から、レバレッジ型、インバース型のETF及びETNは、中長期的な投資の目的に適合しない場合があります。レバレッジ型、インバース型のETF及びETNは、投資対象物や投資手法により銘柄固有のリスクが存在する場合があります。詳しくは別途銘柄ごとに作成された資料等でご確認ください。

(※)「上場有価証券等」には、特定の指標(以下、「原指数」といいます。)の日々の上昇率・下落率に連動し1日に一度価額が算出される上場投資信託(以下「ETF」といいます。)及び指数連動証券(以下、「ETN」といいます。)が含まれ、ETF及びETNの中には、原指数の日々の上昇率・下落率に一定の倍率を乗じて算出された数値を対象指数とするものがあります。このうち、倍率が+ (プラス) 1を超えるものを「レバレッジ型」といい、- (マイナス) のもの(マイナス1倍以内のものを含みます)を「インバース型」といいます。

●信用取引については、株式相場、金利水準、為替相場、不動産相場、商品相場等の変動に伴い、株価や基準価額が変動することにより、投資元本を割り込み、損失(元本欠損)が生じる恐れがあります。また、これらにより生じる恐れがある損失の額は、差し入れた保証金(当初元本)を上回る損失が生じる恐れがあります。株式は株価変動等により損失が生じる恐れがあります。株式の発行者や組入れ有価証券の発行者の業務や財産の状況、市

況の変化に伴い、株価や基準価額が変動することにより、投資元本を割り込み、損失(元本欠損)が生じる恐れがあります。ETNは裏付けとなる資産を保有せず、発行体となる金融機関の信用力を背景として発行される証券であることから、発行体の倒産や財務状況の悪化等の影響により、ETNの価格が下落する又は無価値となる可能性があります。これらにより生じる恐れがある損失の額は、預託した委託保証金の額を上回る恐れがあります。約諾書の印紙代が必要な場合は、当社が負担いたします。取引に際し、売買代金の30%かつ30万円以上の委託保証金が必要です。株式・投信で代用する場合は、原則、基準値段の80%で評価されます。信用取引は、取引しようとする額の30%の委託保証金を預託することにより取引が行えることから、取引額は預託すべき委託保証金の額を上回ります。その比率は、約3.33倍です。信用取引には、金利等の諸経費が必要です。建株の評価損や諸経費、代用有価証券の値下がり等により、計算上の委託保証金の額が25%未満または30万円未満となった場合、不足額を当社所定の日時までに差し入れていただく必要があります。差し入れが確認できなかった場合、当社の任意で建株の全部を決済させていただきます。建株の株式分割時、分割比率が整数倍の場合は建株数が増加、建て単価が減額されます。分割比率が整数倍ではない場合、権利入札により権利処理価格が決定され、建て単価から減額されますが、入札時の相場状況・需給関係によっては、理論上の価格と乖離する場合があります。建株に係る株主優待は、受け取ることはできません。お預かりする委託保証金は分別保管の対象ですが、信用取引により買い付けた株券、及び売り付けた代金は、分別保管の対象ではないため、当社の経営が破綻した場合等に、信用取引の決済が行えない可能性があります。この場合、原則、取引所が定めた株価等をもって金銭により清算されますが、支払い請求権には一切優先的地位が与えられないため、計算上利益が生じている場合であっても、これを受け取ることができない可能性があります。なお、当該債権は、投資者保護基金による補償対象にもなりません。

●個別コース手数料上限：現物取引1,045円 / 信用取引 無料。定額コース手数料上限：現物取引 88,000円 / 信用取引 無料。電話注文時の手数料：約定代金×0.44% (最低2,640円、上限110,000円)。単元未満株(端株)手数料：約定代金×0.55% (最低1円、上限なし) (手数料の金額は全て税込表示です。)

【日経225先物、日経225mini、日経225オプションについて】

●日経225先物、日経225mini、日経225オプションは、日経平均株価を対象としているため、価格は日経平均株価の変動に影響を受け、損失が生じる恐れがあります。また、その損失が預託した証拠金の額を上回る恐れがあります(日経225オプション買建除く)。市場の状況によって、制限幅が拡大されることがあるため、1日の損失が予想を上回る恐れがあります。

●オプション取引のリスクについて

・買方特有のリスク(期間リスク)：オプション取引は期限商品であり、買方が期日までに転売又は権利行使を行わない場合には、権利は消滅します。この場合、買方は投資資金の全額を失うことになります。

・売方特有のリスク：売方は、権利行使の割当てを受けたときには、必ずこれに応じなければならず、市場価格が予想とは反対の方向に変化したときの損失が限定されておりません。売方は、オプション取引が成立したときは、証拠金を差入れなければならず、その後、相場の変動により不足額が発生した場合には、追加証拠金の差入れが必要となります。また、所定の時限までに証拠金を差入れない場合、損失を被った状態で売建玉の全部を決済される場合もあり、この場合、その決済で生じた損失についても責任を負うことになります。

●日経225先物取引手数料：1単位あたり247円(税込)。日経225mini取引手数料：1単位あたり27円(税込)。日経225オプション取引手数料：約

定代金×0.11%、最低165円(税込)

●ご注文のルール

- ・必要証拠金：新規注文時は、1単位あたり当社規定証拠金を前もって証拠金としてお預かりしている必要があります。

日経225先物…銘柄別VaR証拠金の1.2倍。(円未満切り上げ、最低50万円)

日経225mini…銘柄別VaR証拠金の1.2倍。(円未満切り上げ、最低5万円)

日経225オプション売建…銘柄別VaR証拠金の1.2倍。(円未満切り上げ、最低50万円)

日経225オプション買建…概算売買代金+手数料・消費税。

※VaR証拠金の額は日本証券クリアリング機構にて毎営業日見直しが行われることから、当社規定の証拠金もその都度更新されます。建玉の評価損、証拠金額の引き上げ等により不足金が生じた場合、不足額を所定の日時までに差し入れていただく必要があります。差し入れが確認できなかった場合、当社の任意で建玉の全部を強制反対売買により返済させていただきます。

- ・注文の有効期限：当日分のみ。
- ・最終売買日：各限月の第二金曜日(休日の場合は当該日の前日)の前日が最終売買日。
- ・受渡日について：受渡日は成立日の翌営業日です(株式とは異なります)。
- ・先物取引の返済(決済)について：最終売買日までに反対売買されなかった建玉は、SQ値(スペシャルクォーテーション)との差金決済になります。
- ・オプション取引の権利行使について：買建玉を取引最終日まで決済されなかった場合、手数料・消費税も含めてインザマネー(権利行使により利益がでる)となる場合にのみ、権利行使を行います。アウトオブザマネーの場合は、権利は自動消滅となります。

【投資信託について】

●買付時の手数料は無料ですが、信託報酬等の諸経費をご負担いただきます。信託報酬は、純資産総額に対して年率2.585%(税込)を乗じた額を上限とし、ファンドによって異なります。ファンドによって、換金時に信託財産留保額をご負担いただきます。その額は、約定日の基準価額に対し0.5%を乗じた額を上限とし、ファンドによって異なります。ファンドには、信託財産の監査、投資対象の売買手数料、資産の保管、信託事務の処理、等の諸費用(それらにかかる消費税含む)がかかり、信託財産から支払われます(ファンドによっては、マザーファンドなど投資対象有価証券にかかる費用含む)。これら諸費用は、保有期間や売買条件、額、運用状況等に応じて料率や金額が異なるため、その料率や金額を予め明示することができません。ファンドは、組み入れた有価証券等の価格や市況・金利・為替相場等の変動、発行者の業務・財産状況の変化等により基準価額が上下し、損失が生じる恐れがあります。また、ファンドによっては、株式指標等に連動する性格をもたせているため、同指標等の価格変動により基準価額が上下し、損失が生じる恐れがあります。ブル(レバレッジ)型、ベア(インバース)型の投資信託の価額の上昇率・下落率は、2営業日以上の場合、同期間の原指数の上昇率・下落率に一定の倍率を乗じたものとは通常一致せず、それが長期にわたり継続することにより、期待した投資成果が得られないおそれがあります。上記の理由から、ブルベア型の投資信託は、中長期にわたる投資の目的に適合しない場合があります。ブルベア型の投資信託は、投資対象物や投資手法により銘柄固有のリスクが存在する場合があります。

レバレッジ型・インバース型ETF等への投資に係る注意事項(https://t-stockhouse.jp/common/caution_etf_leva_inverse/)

投資にあたっては、目論見書、目論見書の「収益分配金に関する留意事項」、取引規程、取引ルール等をご覧ください。内容を十分ご理解のうえ、ご自身の判断と責任によりお申込みください。

【取引所為替証拠金取引(立花くりっく365)について】

●取引金額は約定単価×取引枚数×取引単位(10,000倍、又は100,000倍で、通貨により異なります。)であるため、預託すべき証拠金の額を上回ります。その比率は、証拠金額・約定単価によって異なります。取引所為替証拠金取引は、取引対象である通貨の価格に基づき算出される金融指標の価格の変動により、損失が生ずることがあり、さらに、取引金額がその取引について預託すべき証拠金の額に比して大きいため、その損失の額が証拠金の額を上回る恐れがあります。外貨間取引は、対象通貨の対円相場の変動により決済時の証拠金授受の額が増減する可能性があります。相場急変により、売り気配と買い気配の差額(スプレッド)幅が広がったり、意図した通りの取引ができない可能性があります。建玉の評価損、証拠金額の引き上げ等により証拠金不足が発生した場合、不足額を所定の日時までに差し入れていただく必要があります。当社で証拠金不足の解消が確認できない場合、当社の任意でお客様の全ての建玉を強制決済させていただきます。「両建て」となった建玉の場合についても、建玉整理による強制決済となります。取引する通貨の対象国が休日等の場合、その通貨に係る金融指標の取引が行われないことがあります。またその場合、ロスカット、証拠金不足が解消されない場合の強制決済は、取引開始後に執行します。取引システムや通信回線等に障害が生じた場合、注文発注・執行等が行えない、または遅延する場合があります。評価損が拡大し、証拠金維持率が70%未満になった場合、全建玉をロスカットしますが、相場の急変時には、預託した証拠金を上回る損失が生じる恐れがあります。

●手数料：1枚あたり片道110円(税込) ※月間取引枚数に応じて翌月当社5営業日目から月末まで、割引手数料を適用します。